

# Inspiron 17 7000

## 2-in-1



## Servisni priručnik

Kompjuterski model: Inspiron 17-7779  
Model sa regulacijom: P30E  
Tip sa regulacijom: P30E001



# Napomene, mere opreza i upozorenja

---

-  **NAPOMENA:** NAPOMENA ukazuje na važne informacije koje će vam pomoći da iskoristite računar na bolji način.
  -  **OPREZ:** OPREZ ukazuje na potencijalno oštećenje hardvera ili gubitak podataka i saopštava vam kako da izbegnete problem.
  -  **UPOZORENJE:** UPOZORENJE ukazuje na potencijalno oštećenje imovine, telesne povrede i smrtni ishod.
- 

© 2016 Dell Inc. Sva prava zadržana. Ovaj proizvod je zaštićen zakonima o zaštiti autorskih prava i intelektualnoj svojini u SAD i međunarodnim zakonima. Dell i logotip Dell su zaštitni znaci kompanije Dell Inc. u Sjedinjenim Američkim Državama i/ili drugim pravnim nadležnostima. Svi ostali znaci i imena ovde navedeni mogu biti zaštitni znaci svojih kompanija.

2016-07

Pregl. A00

# Sadržaj

<b>Pre rada u unutrašnjosti računara.....</b>	<b>13</b>
Pre početka rada .....	13
Bezbednosna uputstva.....	13
Preporučeni alati.....	14
Lista zavrtanja.....	15
<b>Nakon rada u unutrašnjosti računara.....</b>	<b>17</b>
<b>Uklanjanje poklopca osnove.....</b>	<b>18</b>
Procedura.....	18
<b>Postavljanje poklopca osnove.....</b>	<b>21</b>
Procedura.....	21
<b>Uklanjanje baterije.....</b>	<b>22</b>
Pripremni koraci.....	22
Procedura.....	22
<b>Postavljanje baterije.....</b>	<b>24</b>
Procedura.....	24
Dopunski koraci.....	24
<b>Uklanjanje memorijskih modula.....</b>	<b>25</b>
Pripremni koraci.....	25
Procedura.....	26
<b>Postavljanje memorijskih modula.....</b>	<b>28</b>
Procedura.....	28
Dopunski koraci.....	29

<b>Uklanjanje poluprovodničkog diska.....</b>	<b>31</b>
Pripremni koraci.....	31
Procedura.....	31
<b>Postavljanje poluprovodničkog diska.....</b>	<b>33</b>
Procedura.....	33
Dopunski koraci.....	34
<b>Uklanjanje čvrstog diska.....</b>	<b>35</b>
Pripremni koraci.....	35
Procedura.....	35
<b>Postavljanje čvrstog diska.....</b>	<b>38</b>
Procedura.....	38
Dopunski koraci.....	38
<b>Uklanjanje dugmaste baterije.....</b>	<b>39</b>
Pripremni koraci.....	39
Procedura.....	39
<b>Postavljanje dugmaste baterije.....</b>	<b>41</b>
Procedura.....	41
Dopunski koraci.....	41
<b>Uklanjanje bežične kartice.....</b>	<b>42</b>
Pripremni koraci.....	42
Procedura.....	42
<b>Postavljanje bežične kartice.....</b>	<b>44</b>
Procedura.....	44
Dopunski koraci.....	45

<b>Uklanjanje priključne ploče tastature.....</b>	<b>46</b>
Pripremni koraci.....	46
Procedura.....	46
<b>Postavljanje priključne ploče tastature.....</b>	<b>48</b>
Procedura.....	48
Dopunski koraci.....	48
<b>Uklanjanje zvučnika.....</b>	<b>49</b>
Pripremni koraci.....	49
Procedura.....	49
<b>Postavljanje zvučnika.....</b>	<b>51</b>
Procedura.....	51
Dopunski koraci.....	51
<b>Uklanjanje ploče sa indikatorima statusa.....</b>	<b>52</b>
Pripremni koraci.....	52
Procedura.....	53
<b>Postavljanje ploče sa indikatorima statusa.....</b>	<b>55</b>
Procedura.....	55
Dopunski koraci.....	55
<b>Uklanjanje table osetljive na dodir.....</b>	<b>56</b>
Pripremni koraci.....	56
Procedura.....	56
<b>Postavljanje table osetljive na dodir.....</b>	<b>60</b>
Procedura.....	60
Dopunski koraci.....	60

<b>Uklanjanje ventilatora.....</b>	<b>61</b>
Pripremni koraci.....	61
Procedura.....	61
<b>Postavljanje ventilatora.....</b>	<b>63</b>
Procedura.....	63
Dopunski koraci.....	63
<b>Uklanjanje rashladnog elementa.....</b>	<b>64</b>
Pripremni koraci.....	64
Procedura.....	64
<b>Postavljanje rashladnog elementa.....</b>	<b>66</b>
Procedura.....	66
Dopunski koraci.....	66
<b>Uklanjanje porta adaptera za napajanje.....</b>	<b>67</b>
Pripremni koraci.....	67
Procedura.....	67
<b>Postavljanje porta adaptera za napajanje.....</b>	<b>69</b>
Procedura.....	69
Dopunski koraci.....	69
<b>Uklanjanje ploče sa dugmetom za napajanje i tasterima za jačinu zvuka.....</b>	<b>70</b>
Pripremni koraci.....	70
Procedura.....	70
<b>Postavljanje ploče sa dugmetom za napajanje i tasterima za jačinu zvuka.....</b>	<b>72</b>
Procedura.....	72
Dopunski koraci.....	72

<b>Uklanjanje priključne ploče grafičke kartice.....</b>	<b>73</b>
Pripremni koraci.....	73
Procedura.....	73
<b>Postavljanje priključne ploče grafičke kartice.....</b>	<b>76</b>
Procedura.....	76
Dopunski koraci.....	76
<b>Uklanjanje U/I ploče.....</b>	<b>77</b>
Pripremni koraci.....	77
Procedura.....	77
<b>Postavljanje U/I ploče.....</b>	<b>79</b>
Procedura.....	79
Dopunski koraci.....	79
<b>Uklanjanje sklopa ekrana.....</b>	<b>80</b>
Pripremni koraci.....	80
Procedura.....	80
<b>Postavljanje sklopa ekrana.....</b>	<b>84</b>
Procedura.....	84
Dopunski koraci.....	84
<b>Uklanjanje matične ploče.....</b>	<b>85</b>
Pripremni koraci.....	85
Procedura.....	85
<b>Postavljanje matične ploče.....</b>	<b>90</b>
Procedura.....	90
Dopunski koraci.....	91
Unošenje servisne oznake u program za podešavanje BIOS-a.....	91

<b>Uklanjanje tastature.....</b>	<b>92</b>
Pripremni koraci.....	92
Procedura.....	92
<b>Postavljanje tastature.....</b>	<b>95</b>
Procedura.....	95
Dopunski koraci.....	95
<b>Uklanjanje oslonca za dlanove.....</b>	<b>97</b>
Pripremni koraci.....	97
Procedura.....	98
<b>Postavljanje oslonca za dlanove.....</b>	<b>99</b>
Procedura.....	99
Dopunski koraci.....	99
<b>Uklanjanje ploče ekrana.....</b>	<b>101</b>
Pripremni koraci.....	101
Procedura.....	101
<b>Postavljanje ploče ekrana.....</b>	<b>104</b>
Procedura.....	104
Dopunski koraci.....	104
<b>Uklanjanje sklopa zadnjeg poklopca ekrana i antene.....</b>	<b>105</b>
Pripremni koraci.....	105
Procedura.....	105
<b>Postavljanje sklopa zadnjeg poklopca ekrana i antene... </b>	<b>107</b>
Procedura.....	107
Dopunski koraci.....	107

<b>Uklanjanje kamere.....</b>	<b>108</b>
Pripremni koraci.....	108
Procedura.....	108
<b>Postavljanje kamere.....</b>	<b>110</b>
Procedura.....	110
Dopunski koraci.....	110
<b>Uklanjanje ploče ekrana osetljivog na dodir.....</b>	<b>111</b>
Pripremni koraci.....	111
Procedura.....	111
<b>Postavljanje ploče ekrana osetljivog na dodir.....</b>	<b>113</b>
Procedura.....	113
Dopunski koraci.....	113
<b>Uklanjanje ploče senzora.....</b>	<b>114</b>
Pripremni koraci.....	114
Procedura.....	114
<b>Postavljanje ploče senzora.....</b>	<b>116</b>
Procedura.....	116
Dopunski koraci.....	116
<b>Uklanjanje kabla ekrana.....</b>	<b>117</b>
Pripremni koraci.....	117
Procedura.....	117
<b>Postavljanje kabla ekrana.....</b>	<b>119</b>
Procedura.....	119
Dopunski koraci.....	119
<b>Ažuriranje BIOS-a.....</b>	<b>120</b>

<b>Tehnologija i komponente.....</b>	<b>121</b>
Audio.....	121
Preuzimanje upravljačkog programa za zvuk.....	121
Identifikacija audio kontrolera.....	121
Promena audio postavki.....	122
Kamera.....	122
Identifikacija web kamere u upravljaču uređajima.....	122
Pokretanje aplikacije kamere.....	122
Preuzimanje softvera Dell Webcam Central.....	123
Ekran.....	124
Podešavanje svetline ekrana.....	124
Promena rezolucije ekrana.....	124
Okretanje prikaza.....	125
Čišćenje ekrana.....	125
HDMI.....	126
Povezivanje spoljašnjih uređaja za prikaz.....	126
Grafička kartica.....	127
Preuzimanje upravljačkog programa grafičke kartice.....	128
Identifikacija adaptera prikaza.....	128
Promena postavki ekrana u kontrolnoj tabli za Intel HD grafiku.....	129
USB.....	129
Preuzimanje upravljačkog programa za USB 3.0.....	130
Omogućavanje ili onemogućavanje funkcije USB u programu za podešavanje BIOS-a.....	130
Rešavanje problema neuspešnog pokretanja sistema čiji je uzrok USB emulacija.....	130
Wi-Fi.....	131
Uključivanje ili isključivanje Wi-Fi funkcije.....	131
Preuzimanje upravljačkog programa za funkciju Wi-Fi.....	131
Konfigurisanje Wi-Fi funkcije.....	132
Bluetooth.....	132
Uključivanje ili isključivanje Bluetooth funkcije.....	133
Uparivanje uređaja sa Bluetooth funkcijom.....	133

Uklanjanje Bluetooth uređaja.....	134
Prenošenje datoteka između uređaja pomoću funkcije Bluetooth.....	135
Čvrsti disk.....	135
Identifikacija čvrstog diska.....	136
Identifikacija čvrstog diska u programu za podešavanje BIOS-a.....	136
Čitač medijskih kartica.....	136
Preuzimanje upravljačkog programa za čitač medijskih kartica.....	136
Pretraživanje memorijske kartice.....	137
Tastatura.....	137
Promena jezika tastature.....	137
Prečice na tastaturi.....	137
Tabla osetljiva na dodir.....	139
Identifikacija table osetljive na dodir.....	139
Pokreti table osetljive na dodir.....	140
Adapter za napajanje.....	140
Baterija.....	141
Skup čipova.....	141
Preuzimanje upravljačkog programa za skup čipova.....	141
Identifikacija skupa čipova.....	142
Memorija.....	143
Provera memorije sistema u sistemu Windows.....	143
Provera memorije sistema u programu za podešavanje BIOS-a.....	144
Testiranje memorije pomoću ePSA procene.....	144
Procesori.....	144
Identifikacija procesora u sistemu Windows.....	144
Provera upotrebe procesora u upravljaču zadacima.....	145
Operativni sistem.....	146
Lokacija servisne oznake.....	146
Upravljački programi uređaja.....	146
Intel Dynamic Platform and Thermal Framework.....	146
Uslužni program za instalaciju softvera za Intel skup čipova.....	146
Upravljački programi za video.....	147
Upravljački program za Intel serijski IO.....	148
Intel Trusted Execution Engine Interface.....	149

Upravljački program za Intel Virtual Button.....	150
Upravljački programi za Intel Wireless 3165 Wi-Fi i Bluetooth funkcije.....	151
Pregled BIOS-a.....	152
Ulazak u program za podešavanje BIOS-a.....	152
Meni za pokretanje sistema.....	152
Poboljšanja menija za pokretanje sistema.....	152
Sekvence vremenskog ključa.....	152

**Svetla za dijagnostiku sistema..... 154**

**Dobijanje pomoći i kontaktiranje kompanije Dell.....156**



Resursi za samostalnu pomoć.....	156
Kontaktiranje kompanije Dell.....	157

# Pre rada u unutrašnjosti računara

---

 **NAPOMENA:** Slike u ovom dokumentu se mogu razlikovati u odnosu na vaš računar u zavisnosti od poručene konfiguracije.

## Pre početka rada









- 1 Sačuvajte i zatvorite sve otvorene datoteke i zatvorite sve otvorene programe.
- 2 Isključite računar.  
Uputstva za isključivanje se razlikuju u zavisnosti od operativnog sistema koji je instaliran na vašem računaru.
  - Windows 10: Kliknite ili kucnite na **Start** →  **Napajanje** → **Isključi**.
  - Windows 8.1: Na ekranu **Početak**, kliknite ili kucnite na ikonu za napajanje  → **Isključi**.
  - Windows 7: Kliknite ili kucnite na **Start** → **Isključi**.

 **NAPOMENA:** Ako koristite različite operativne sisteme, pogledajte dokumentaciju vašeg operativnog sistema u vezi uputstava za isključivanje.

- 3 Isključite računar i sve priključene uređaje iz pripadajućih električnih utičnica.
- 4 Odspojite sve kablove, kao što su kablovi telefona i kablovi za mrežu, sa svog računara.
- 5 Odspojite sve priključene uređaje i periferne uređaje, kao što su tastatura, miš i monitor, sa svog računara.
- 6 Uklonite medijsku karticu ili optički disk iz računara, ako je moguće.

## Bezbednosna uputstva

Koristite sledeće bezbednosne smernice kako biste zaštitili računar od mogućih oštećenja i osigurali vašu ličnu bezbednost.

-  **UPOZORENJE:** Pre rada u unutrašnjosti računara pročitajte bezbednosne informacije koje ste dobili uz računar. Za dodatne informacije o najboljim praksama pogledajte početnu stranu za usklađenost sa propisima na [www.dell.com/regulatory\\_compliance](http://www.dell.com/regulatory_compliance).
-  **UPOZORENJE:** Odspojite sve izvore napajanja pre nego što otvorite poklopac ili ploče računara. Kada završite sa radom u unutrašnjosti računara, vratite sve poklopce, ploče i zavrtnje pre nego što računar priključite na električnu utičnicu.
-  **OPREZ:** Da biste izbegli oštećenje računara, uverite se da je radna površina ravna i čista.
-  **OPREZ:** Da biste sprečili oštećenje komponenti i kartica, držite ih za ivice i izbegavajte da dodirujete pinove i kontakte.
-  **OPREZ:** Popravke i rešavanje problema možete obavljati sami isključivo uz odobrenje ili podršku tima za tehničku pomoć kompanije Dell. Štete zbog servisiranja koje nije ovlastila kompanija Dell nisu pokrivene garancijom. Pogledajte bezbednosna uputstva koja ste dobili uz proizvod ili koja se nalaze na strani [www.dell.com/regulatory\\_compliance](http://www.dell.com/regulatory_compliance).
-  **OPREZ:** Pre nego što dodirnete unutrašnjost računara, uzemljite se dodirivanjem neobojene metalne površine, kao što je metal na zadnjoj strani računara. Dok radite, povremeno dodirujte neobojenu metalnu površinu kako biste odstranili statički elektricitet koji bi mogao da ošteti unutrašnje komponente.
-  **OPREZ:** Kada odspojite kabl, povucite ga za konektor ili držač, a ne za sam kabl. Neki kablovi imaju konektore sa zaštitnim držačima ili leptirastim zavrtnjima koje morate popustiti pre odspajanja kabla. Pri odspajanju kablova, vodite računa da budu poravnati kako bi se sprečilo savijanje pinova konektora. Pri povezivanju kablova, uverite se da su portovi i konektor pravilno orijentisani i poravnati.
-  **OPREZ:** Pritisnite i izvadite instaliranu karticu iz čitača medijskih kartica.

## Preporučeni alati

Za procedure u ovom dokumentu mogu se zahtevati sledeći alati:

- Phillips odvrtlač

- Plastična olovka

## Lista zavrtnja

Komponenta	Pričvršćena za	Tip zavrtnja	Količina
Port adaptera za napajanje	Sklop oslonca za dlanove	M2x3	1
Bežična kartica	Sklop oslonca za dlanove	M2x3	1
Nosač U/I ploče	Sklop oslonca za dlanove	M2x3	1
Poluprovodnički disk	Sklop oslonca za dlanove	M2x3	1
Ploča sa dugmetom za napajanje i tasterima za jačinu zvuka	Sklop oslonca za dlanove	M2x3	1
Baterija	Sklop oslonca za dlanove	M2x3	2
Ventilator	Sklop oslonca za dlanove	M2x3	2
U/I ploča	Sklop oslonca za dlanove	M2x3	2
Nosač čvrstog diska	Sklop oslonca za dlanove	M2x3	3
Priključna ploča grafičke kartice	Sklop oslonca za dlanove	M2x3	4
Kontrolna ploča	Sklop ploče ekrana	M2x2 sa velikom glavom	1
Matična ploča	Sklop oslonca za dlanove	M2x2 sa velikom glavom	4
Priključna ploča grafičke kartice	Sklop oslonca za dlanove	M2x2 sa velikom glavom	1

<b>Komponenta</b>	<b>Pričvrščena za</b>	<b>Tip zavrtnja</b>	<b>Količina</b>
Priključna ploča grafičke kartice	Sklop oslonca za dlanove	M2x2 sa velikom glavom	1
Nosač tastature	Sklop oslonca za dlanove	M2x2 sa velikom glavom	17
Nosač table osetljive na dodir	Sklop oslonca za dlanove	M2x2,5	5
Zglob ekrana	Sklop zadnjeg poklopca ekrana i antene	M2,5x6 sa velikom glavom	4
Poklopac osnove	Sklop oslonca za dlanove	M2,5x8	10
Zglob ekrana	Sklop oslonca za dlanove	M2x2,5	2
Zglob ekrana	Sklop zadnjeg poklopca ekrana i antene	M2,5x3	6
Tabla osetljiva na dodir	Sklop oslonca za dlanove	M2x2 sa velikom glavom (prečnik 5)	4
Sklop tastature	Sklop oslonca za dlanove	M1,2x1,4	20
Čvrsti disk	Nosač čvrstog diska	M3x3	4

# Nakon rada u unutrašnjosti računara

---

 **OPREZ: Zaostali ili slobodni zavrtnji ostavljeni u računaru mogu ozbiljno oštetiti računar.**

- 1 Postavite sve zavrtnje i uverite se da se unutar računara ne nalaze zaostali zavrtnji.
- 2 Priključite sve eksterne uređaje, periferne uređaje ili kablove koje ste uklonili pre rada na računaru.
- 3 Postavite medijske kartice, diskove ili druge delove koje ste uklonili pre rada na računaru.
- 4 Priključite računar i sve povezane uređaje u odgovarajuće električne utičnice.
- 5 Uključite računar.

# Uklanjanje poklopca osnove

---



**UPOZORENJE:** Pre rada u unutrašnjosti računara, pročitajte bezbednosne informacije koje ste dobili uz računar i sledite korake u delu [Pre rada u unutrašnjosti računara](#). Nakon rada u unutrašnjosti računara, sledite uputstva u delu [Nakon rada u unutrašnjosti računara](#). Za dodatne informacije o najboljim praksama pogledajte početnu stranu za usklađenost sa propisima na [www.dell.com/regulatory\\_compliance](http://www.dell.com/regulatory_compliance).

## Procedura

- 1 Zatvorite ekran i preokrenite računar.

- 2 Uklonite zavrtnje kojima je poklopac osnove pričvršćen za sklop oslonca za dlanove.

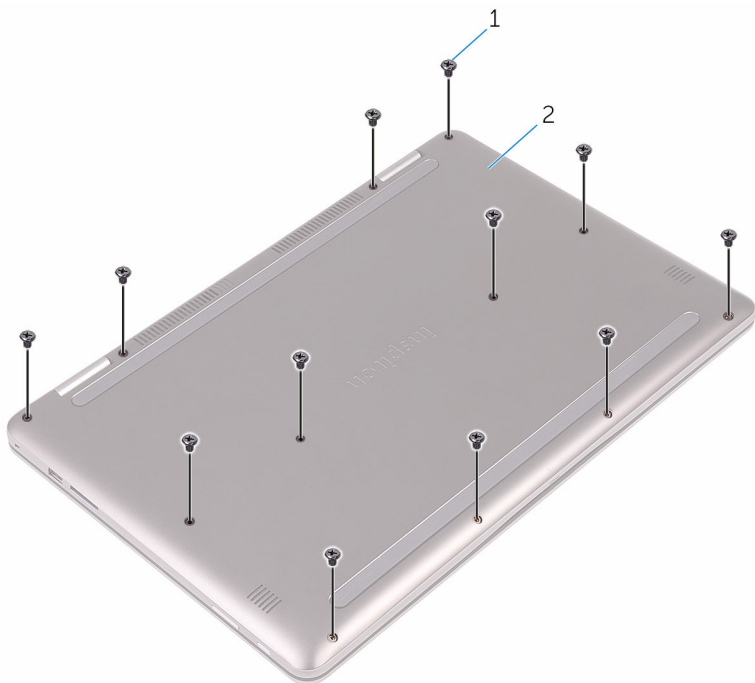

1 zavrtnji (12)

2 poklopac osnove

**3** Vrhovima prstiju odvojite poklopac osnove od sklopa oslonca za dlanove.



1 sklop oslonca za dlanove

2 poklopac osnove

# Postavljanje poklopca osnove

---



**UPOZORENJE:** Pre rada u unutrašnjosti računara, pročitajte bezbednosne informacije koje ste dobili uz računar i sledite korake u delu [Pre rada u unutrašnjosti računara](#). Nakon rada u unutrašnjosti računara, sledite uputstva u delu [Nakon rada u unutrašnjosti računara](#). Za dodatne informacije o najboljim praksama pogledajte početnu stranu za usklađenost sa propisima na [www.dell.com/regulatory\\_compliance](http://www.dell.com/regulatory_compliance).

## Procedura

- 1 Poravnajte poklopac osnove sa sklopom oslonca za dlanove i utisnite ga u ležište.
- 2 Postavite zavrtnje kojima je poklopac osnove pričvršćen za sklop oslonca za dlanove.

# Uklanjanje baterije

---



**UPOZORENJE:** Pre rada u unutrašnjosti računara, pročitajte bezbednosne informacije koje ste dobili uz računar i sledite korake u delu [Pre rada u unutrašnjosti računara](#). Nakon rada u unutrašnjosti računara, sledite uputstva u delu [Nakon rada u unutrašnjosti računara](#). Za dodatne informacije o najboljim praksama pogledajte početnu stranu za usklađenost sa propisima na [www.dell.com/regulatory\\_compliance](http://www.dell.com/regulatory_compliance).

## Pripremni koraci

Uklonite [poklopac osnove](#).

## Procedura

- 1 Odspojite kabl baterije sa matične ploče.
- 2 Uklonite zavrtnje koji učvršćuju baterija za sklop oslonca za dlanove.

**3** Podignite bateriju sa sklopa oslonca za dlanove.

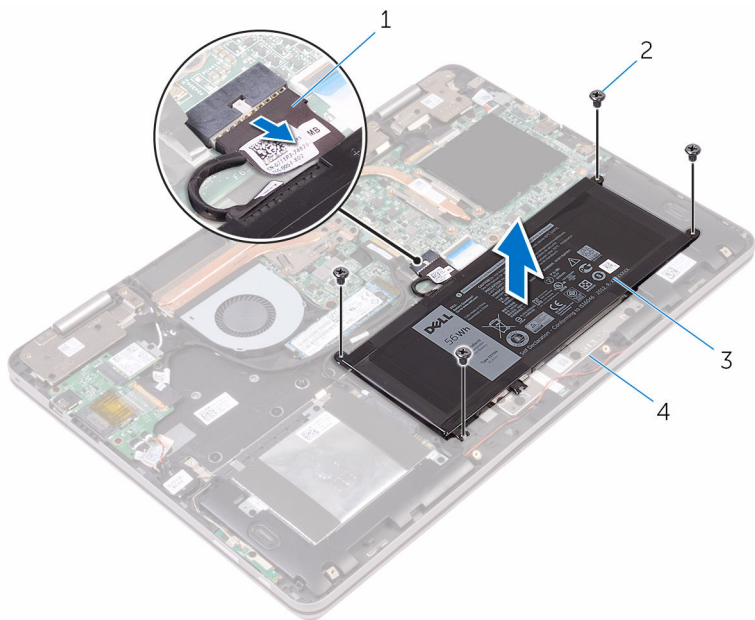

1 kabl baterije

2 zavrtnji (4)

3 baterija

4 sklop oslonca za dlanove

**4** Pritisnite i držite dugme za napajanje pet sekundi da biste uzemljili matičnu ploču.

# Postavljanje baterije

---



**UPOZORENJE:** Pre rada u unutrašnjosti računara, pročitajte bezbednosne informacije koje ste dobili uz računar i sledite korake u delu [Pre rada u unutrašnjosti računara](#). Nakon rada u unutrašnjosti računara, sledite uputstva u delu [Nakon rada u unutrašnjosti računara](#). Za dodatne informacije o najboljim praksama pogledajte početnu stranu za usklađenost sa propisima na [www.dell.com/regulatory\\_compliance](http://www.dell.com/regulatory_compliance).

## Procedura

- 1 Poravnajte otvore za zavrtnje na bateriji sa otvorima za zavrtnje na sklopu oslonca za dlanove.
- 2 Postavite zavrtnje koji učvršćuju bateriju za sklop oslonca za dlanove.
- 3 Povežite kabl baterije na matičnu ploču.

## Dopunski koraci

Postavite [poklopac osnove](#).

# Uklanjanje memorijskih modula

---



**UPOZORENJE:** Pre rada u unutrašnjosti računara, pročitajte bezbednosne informacije koje ste dobili uz računar i sledite korake u delu [Pre rada u unutrašnjosti računara](#). Nakon rada u unutrašnjosti računara, sledite uputstva u delu [Nakon rada u unutrašnjosti računara](#). Za dodatne informacije o najboljim praksama pogledajte početnu stranu za usklađenost sa propisima na [www.dell.com/regulatory\\_compliance](http://www.dell.com/regulatory_compliance).

## Pripremni koraci

- 1 Uklonite [poklopac osnove](#).
- 2 Uklonite [bateriju](#).

# Procedura

- 1 Podignite Mylar traku da biste pristupili memorijskom modulu.

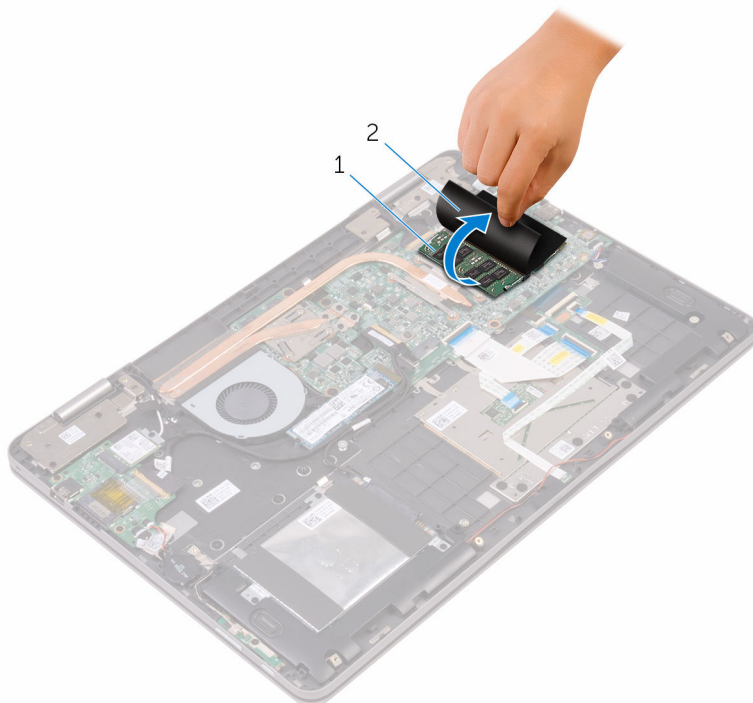

1 memorijski modul

2 Mylar traka

- 2 Vrhovima prstiju pažljivo razdvojite spojnice za pričvršćivanje sa obe strane priključka memorijskog modula tako da memorijski modul iskoči.

- 3** Gurnite i uklonite memorijski modul iz priključka memorijskog modula.

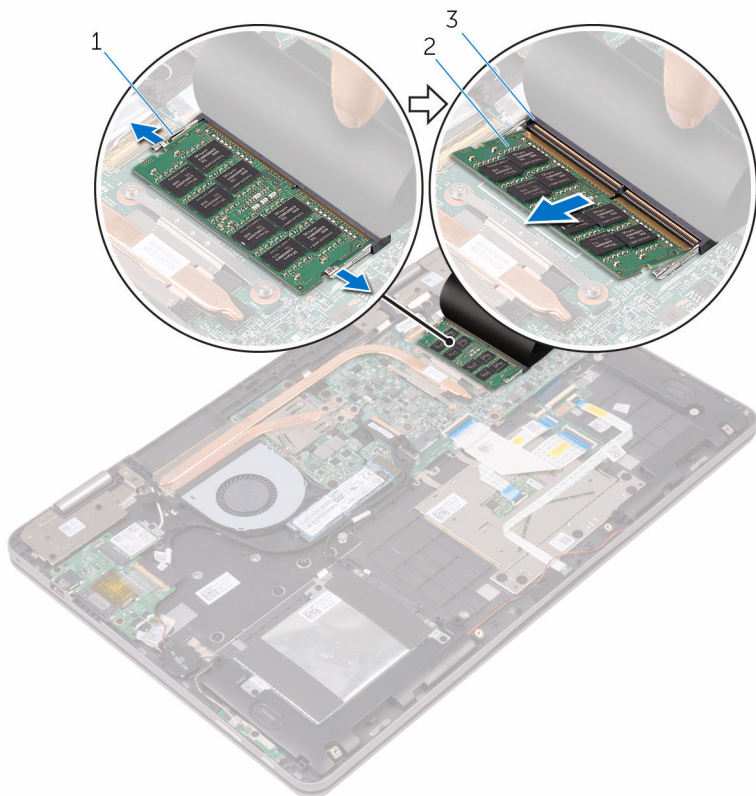

1 pričvrstne spone (2)

2 memorijski modul

3 priključak memorijskog modula

# Postavljanje memorijskih modula

---



**UPOZORENJE:** Pre rada u unutrašnjosti računara, pročitajte bezbednosne informacije koje ste dobili uz računar i sledite korake u delu [Pre rada u unutrašnjosti računara](#). Nakon rada u unutrašnjosti računara, sledite uputstva u delu [Nakon rada u unutrašnjosti računara](#). Za dodatne informacije o najboljim praksama pogledajte početnu stranu za usklađenost sa propisima na [www.dell.com/regulatory\\_compliance](http://www.dell.com/regulatory_compliance).

## Procedura

- 1 Podignite Mylar traku da biste pristupili priključku memorijskog modula.
- 2 Poravnajte zarez na memorijskom modulu sa držačem na priključku memorijskog modula.

- 3 Gurnite čvrsto memorijski modul u utičnicu pod uglom i pritisnite memorijski modul nadole tako da "klikne" u ležište.

 **NAPOMENA:** Ako ne čujete klik, uklonite memorijski modul i ponovo ga instalirajte.

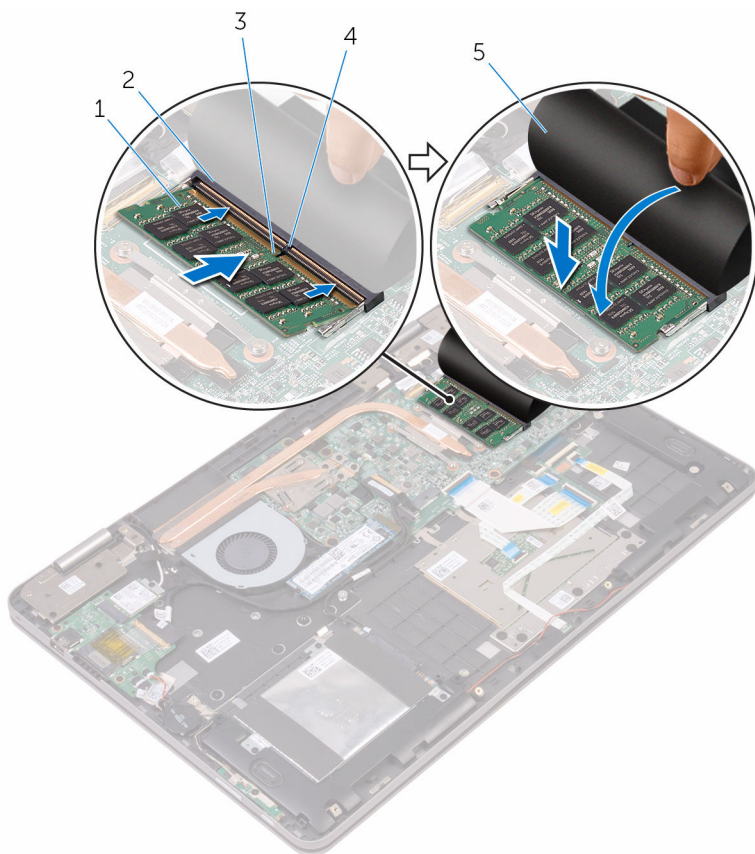

1 memorijski modul

2 priključak memorijskog modula

3 zarez

4 držač

5 Mylar traka



## Dopunski koraci

- 1 Postavite [bateriju](#).

2 Postavite [poklopac osnove](#).

# Uklanjanje poluprovodničkog diska

---

-  **UPOZORENJE:** Pre rada u unutrašnjosti računara, pročitajte bezbednosne informacije koje ste dobili uz računar i sledite korake u delu [Pre rada u unutrašnjosti računara](#). Nakon rada u unutrašnjosti računara, sledite uputstva u delu [Nakon rada u unutrašnjosti računara](#). Za dodatne informacije o najboljim praksama pogledajte početnu stranu za usklađenost sa propisima na [www.dell.com/regulatory\\_compliance](http://www.dell.com/regulatory_compliance).
-  **OPREZ:** Poluprovodnički diskovi su osetljivi. Budite pažljivi kada rukujete poluprovodničkim diskom.
-  **OPREZ:** Da biste izbegli gubitak podataka, nemojte uklanjati poluprovodnički disk kada je računar uključen ili u režimu spavanja.

## Pripremni koraci

- 1 Uklonite [poklopac osnove](#).
- 2 Uklonite [bateriju](#).

## Procedura

- 1 Uklonite zavrtanj koji učvršćuje poluprovodnički disk za sklop oslonca za dlanove.

- 2 Gurnite i izvadite poluprovodnički disk iz priključka za poluprovodnički disk.

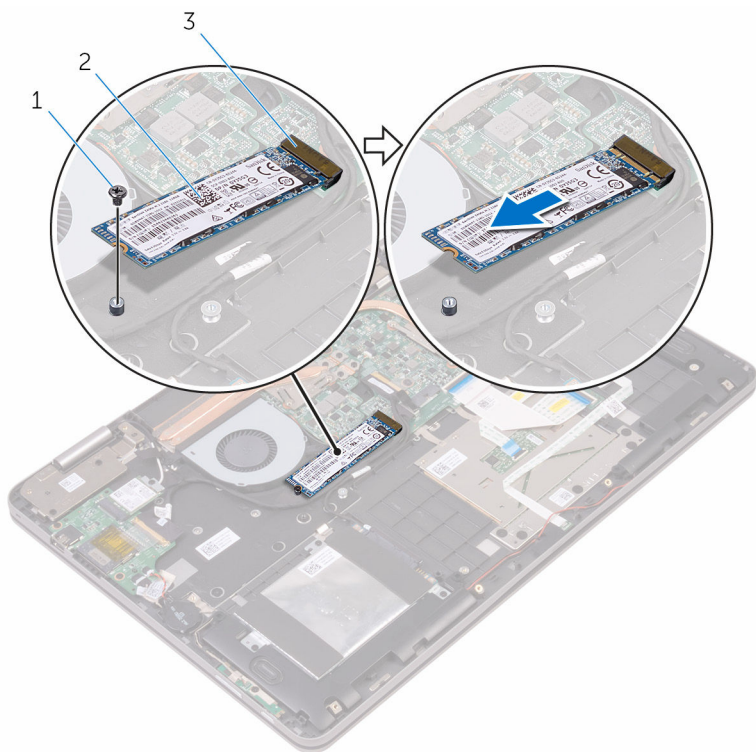

1 zavrtanj

2 poluprovodnički disk

3 priključak za poluprovodnički disk

# Postavljanje poluprovodničkog diska

---

 **UPOZORENJE:** Pre rada u unutrašnjosti računara, pročitajte bezbednosne informacije koje ste dobili uz računar i sledite korake u delu [Pre rada u unutrašnjosti računara](#). Nakon rada u unutrašnjosti računara, sledite uputstva u delu [Nakon rada u unutrašnjosti računara](#). Za dodatne informacije o najboljim praksama pogledajte početnu stranu za usklađenost sa propisima na [www.dell.com/regulatory\\_compliance](http://www.dell.com/regulatory_compliance).

 **OPREZ:** Poluprovodnički diskovi su osetljivi. Budite pažljivi kada rukujete poluprovodničkim diskom.

## Procedura

- 1 Poravnajte zarez na poluprovodničkom disku sa držačem na priključku za poluprovodnički disk.
- 2 Gurnite poluprovodnički disk čvrsto u priključak za poluprovodnički disk pod uglom.

- 3** Pritisnite drugi kraj poluprovodničkog diska i postavite zavrtnj koji učvršćuje poluprovodnički disk na sklop oslonca za dlanove.

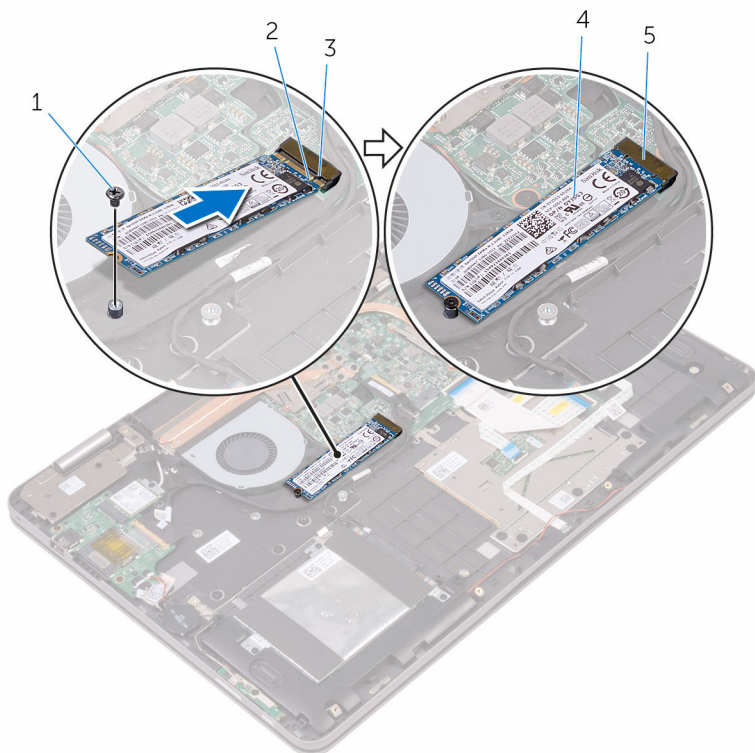

- |   |                                    |   |                      |
|---|------------------------------------|---|----------------------|
| 1 | zavrtnj                            | 2 | zarez                |
| 3 | držač                              | 4 | poluprovodnički disk |
| 5 | priključak za poluprovodnički disk |   |                      |

## Dopunski koraci

- 1 Postavite [bateriju](#).
- 2 Postavite [poklopac osnove](#).

# Uklanjanje čvrstog diska

---

 **UPOZORENJE:** Pre rada u unutrašnjosti računara, pročitajte bezbednosne informacije koje ste dobili uz računar i sledite korake u delu [Pre rada u unutrašnjosti računara](#). Nakon rada u unutrašnjosti računara, sledite uputstva u delu [Nakon rada u unutrašnjosti računara](#). Za dodatne informacije o najboljim praksama pogledajte početnu stranu za usklađenost sa propisima na [www.dell.com/regulatory\\_compliance](http://www.dell.com/regulatory_compliance).

 **OPREZ:** Čvrsti diskovi su osetljivi. Budite pažljivi kada rukujete čvrstim diskom.

 **OPREZ:** Da biste izbegli gubitak podataka, nemojte uklanjati čvrsti disk kada je računar uključen ili u režimu spavanja.

## Pripremni koraci

- 1 Uklonite [poklopac osnove](#).
- 2 Uklonite [bateriju](#).

## Procedura

- 1 Uklonite zavrtnje kojima je sklop čvrstog diska pričvršćen za sklop oslonca za dlanove.
- 2 Pomoću držača odspojite kabl čvrstog diska sa matične ploče.

- 3** Podignite sklop čvrstog diska zajedno sa kablom sa sklopa oslonca za dlanove.

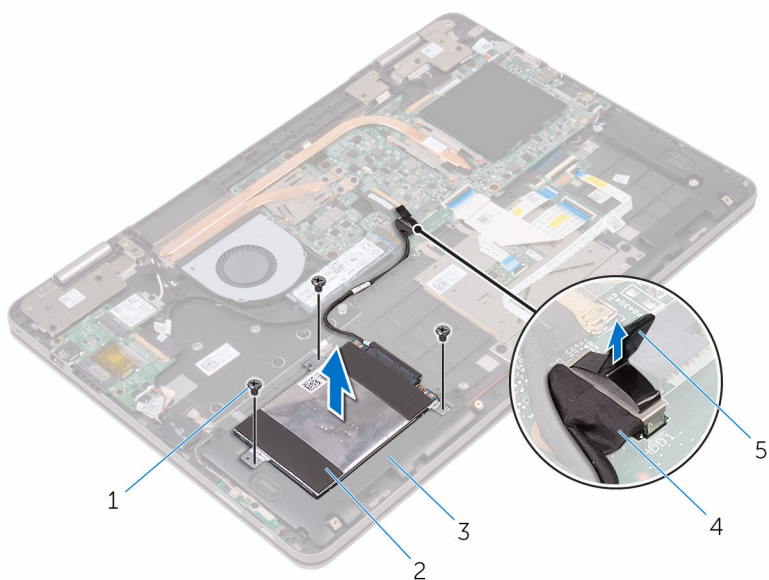

- |   |                          |   |                     |
|---|--------------------------|---|---------------------|
| 1 | zavrtnji (3)             | 2 | sklop čvrstog diska |
| 3 | sklop oslonca za dlanove | 4 | kabl čvrstog diska  |
| 5 | držač                    |   |                     |

- 4 Odspojite kratkospajač sa sklopa čvrstog diska.

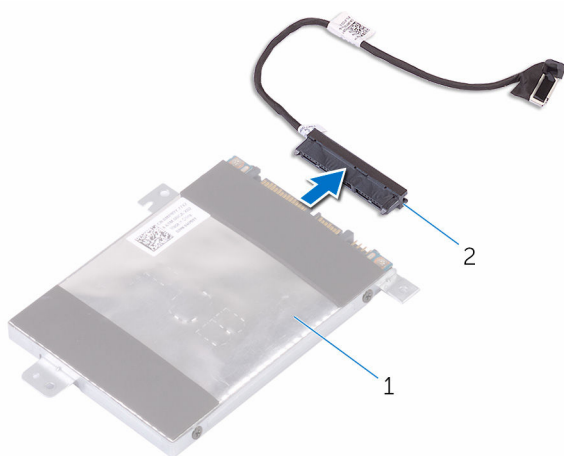

1 sklop čvrstog diska

2 kratkospajač

- 5 Uklonite zavrtnje koji učvršćuju nosač čvrstog diska za čvrsti disk.

- 6 Podignite nosač čvrstog diska sa čvrstog diska.

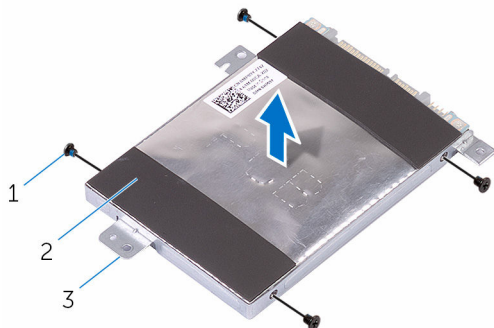

1 zavrtnji (4)

2 čvrsti disk

3 nosač čvrstog diska

# Postavljanje čvrstog diska

---

 **UPOZORENJE:** Pre rada u unutrašnjosti računara, pročitajte bezbednosne informacije koje ste dobili uz računar i sledite korake u delu [Pre rada u unutrašnjosti računara](#). Nakon rada u unutrašnjosti računara, sledite uputstva u delu [Nakon rada u unutrašnjosti računara](#). Za dodatne informacije o najboljim praksama pogledajte početnu stranu za usklađenost sa propisima na [www.dell.com/regulatory\\_compliance](http://www.dell.com/regulatory_compliance).

 **OPREZ:** Čvrsti diskovi su osetljivi. Budite pažljivi kada rukujete čvrstim diskom.

## Procedura

- 1 Poravnajte otvore za zavrtnje na nosaču čvrstog diska sa otvorima za zavrtnje na čvrstom disku.
- 2 Postavite zavrtnje kojima je nosač čvrstog diska pričvršćen za čvrsti disk.
- 3 Priključite kratkospajač na sklop čvrstog diska.
- 4 Poravnajte otvore za zavrtnje na sklopu čvrstog diska sa otvorima za zavrtnje na sklopu oslonca za dlanove.
- 5 Postavite zavrtnje kojima je sklop čvrstog diska pričvršćen za sklop oslonca za dlanove.
- 6 Povežite kabl čvrstog diska na matičnu ploču.

## Dopunski koraci

- 1 Postavite [bateriju](#).
- 2 Postavite [poklopac osnove](#).

# Uklanjanje dugmaste baterije

---

 **UPOZORENJE:** Pre rada u unutrašnjosti računara, pročitajte bezbednosne informacije koje ste dobili uz računar i sledite korake u delu [Pre rada u unutrašnjosti računara](#). Nakon rada u unutrašnjosti računara, sledite uputstva u delu [Nakon rada u unutrašnjosti računara](#). Za dodatne informacije o najboljim praksama pogledajte početnu stranu za usklađenost sa propisima na [www.dell.com/regulatory\\_compliance](http://www.dell.com/regulatory_compliance).

 **OPREZ:** Uklanjanjem dugmaste baterije se postavke programa za podešavanje BIOS-a vraćaju na početna podešavanja. Preporučuje se da pribelježite postavke programa za podešavanje BIOS-a pre nego što uklonite dugmastu bateriju.

## Pripremni koraci

- 1 Uklonite [poklopac osnove](#).
- 2 Uklonite [bateriju](#).

## Procedura

- 1 Odspojite kabl dugmaste baterije sa U/I ploče.

2 Odlepite dugmastu bateriju sa sklopa oslonca za dlanove.

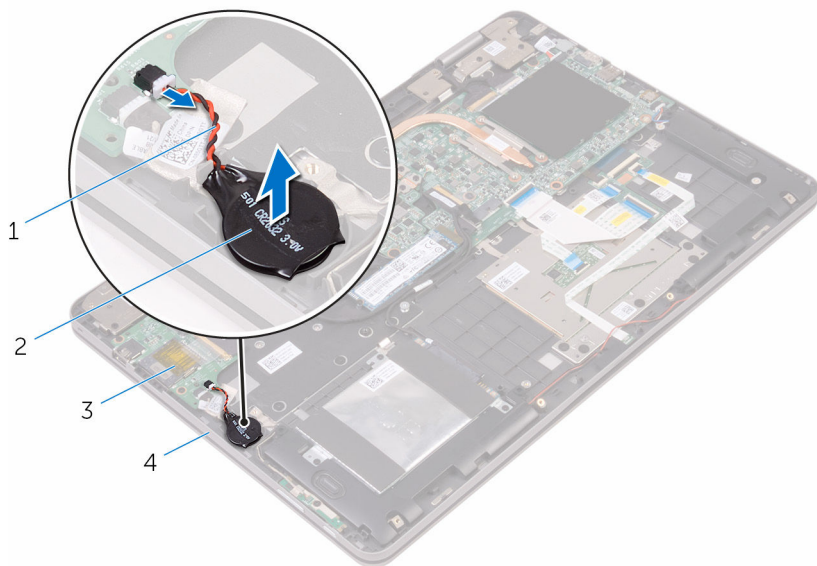

1 kabl dugmaste baterije

2 dugmasta baterija

3 U/I ploča

4 sklop oslonca za dlanove

# Postavljanje dugmaste baterije

---



**UPOZORENJE:** Pre rada u unutrašnjosti računara, pročitajte bezbednosne informacije koje ste dobili uz računar i sledite korake u delu [Pre rada u unutrašnjosti računara](#). Nakon rada u unutrašnjosti računara, sledite uputstva u delu [Nakon rada u unutrašnjosti računara](#). Za dodatne informacije o najboljim praksama pogledajte početnu stranu za usklađenost sa propisima na [www.dell.com/regulatory\\_compliance](http://www.dell.com/regulatory_compliance).

## Procedura

- 1 Zalepite dugmastu bateriju na sklop oslonca za dlanove.
- 2 Povežite kabl dugmaste baterije na U/I ploču.

## Dopunski koraci

- 1 Postavite [bateriju](#).
- 2 Postavite [poklopac osnove](#).

# Uklanjanje bežične kartice

---



**UPOZORENJE:** Pre rada u unutrašnjosti računara, pročitajte bezbednosne informacije koje ste dobili uz računar i sledite korake u delu [Pre rada u unutrašnjosti računara](#). Nakon rada u unutrašnjosti računara, sledite uputstva u delu [Nakon rada u unutrašnjosti računara](#). Za dodatne informacije o najboljim praksama pogledajte početnu stranu za usklađenost sa propisima na [www.dell.com/regulatory\\_compliance](http://www.dell.com/regulatory_compliance).

## Pripremni koraci

- 1 Uklonite [poklopac osnove](#).
- 2 Uklonite [bateriju](#).

## Procedura

- 1 Uklonite zavrtnanj koji učvršćuje nosač bežične kartice za bežičnu karticu i sklop oslonca za dlanove.
- 2 Uklonite nosač bežične kartice i odspojite antenske kablove sa bežične kartice.

**3** Gurnite i podignite bežičnu karticu iz slota za bežičnu karticu.

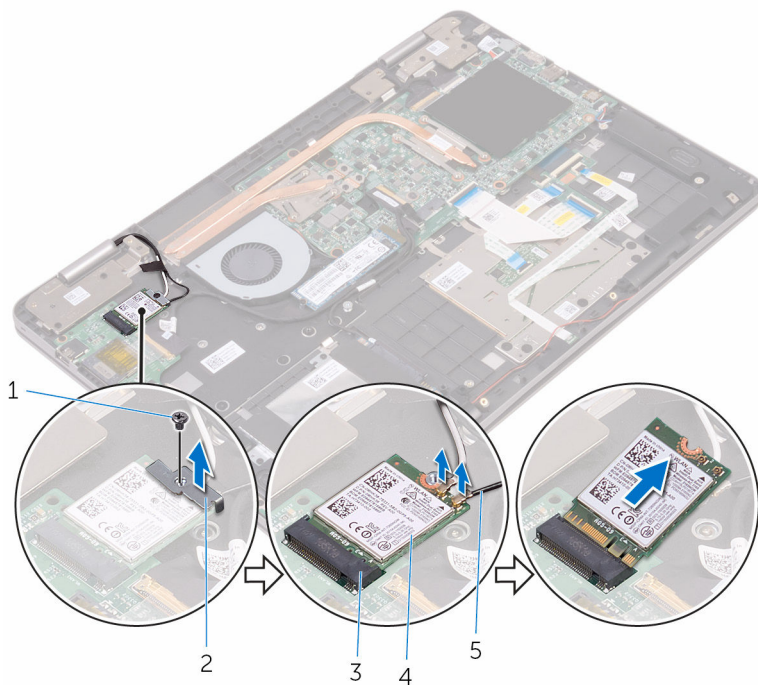

- |   |                               |   |                       |
|---|-------------------------------|---|-----------------------|
| 1 | zavrtnaj                      | 2 | nosač bežične kartice |
| 3 | priključak za bežičnu karticu | 4 | bežična kartica       |
| 5 | antenski kablovi (2)          |   |                       |

# Postavljanje bežične kartice.

---

 **UPOZORENJE:** Pre rada u unutrašnjosti računara, pročitajte bezbednosne informacije koje ste dobili uz računar i sledite korake u delu [Pre rada u unutrašnjosti računara](#). Nakon rada u unutrašnjosti računara, sledite uputstva u delu [Nakon rada u unutrašnjosti računara](#). Za dodatne informacije o najboljim praksama pogledajte početnu stranu za usklađenost sa propisima na [www.dell.com/regulatory\\_compliance](http://www.dell.com/regulatory_compliance).

## Procedura

 **OPREZ:** Da biste sprečili oštećenje bežične kartice, ne postavljajte kablove ispod nje.

- 1 Poravnajte zarez na bežičnoj kartici sa držačem na priključku bežične kartice.
- 2 Umetnite bežičnu karticu pod uglom u priključak bežične kartice.
- 3 Povežite kablove antene sa bežičnom karticom.

Sledeća tabela obezbeđuje šeme boja kablova antene za bežičnu karticu koju podržava vaš računar.

Konektori na bežičnoj kartici	Boja kabla antene
Glavni (beli trougao)	Bela
Pomoćni (crni trougao)	Crna

- 4 Poravnajte otvor za zavrtanj na nosaču bežične kartice sa otvorom za zavrtanj na bežičnoj kartici i sklopu oslonca za dlanove.

- 5 Postavite zavrtnanj koji učvršćuje nosač bežične kartice za bežičnu karticu i sklop oslonca za dlanove.

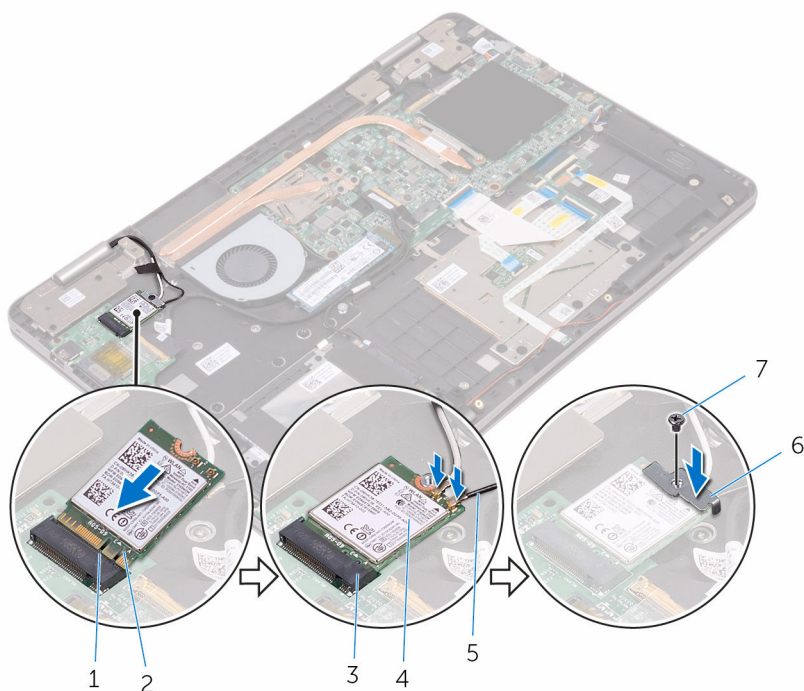

- |   |                               |   |                       |
|---|-------------------------------|---|-----------------------|
| 1 | držač                         | 2 | zarez                 |
| 3 | priključak za bežičnu karticu | 4 | bežična kartica       |
| 5 | antenski kablovi (2)          | 6 | nosač bežične kartice |
| 7 | zavrtnanj                     |   |                       |

## Dopunski koraci

- 1 Postavite [bateriju](#).
- 2 Postavite [poklopac osnove](#).

# Uklanjanje priključne ploče tastature

---



**UPOZORENJE:** Pre rada u unutrašnjosti računara, pročitajte bezbednosne informacije koje ste dobili uz računar i sledite korake u delu [Pre rada u unutrašnjosti računara](#). Nakon rada u unutrašnjosti računara, sledite uputstva u delu [Nakon rada u unutrašnjosti računara](#). Za dodatne informacije o najboljim praksama pogledajte početnu stranu za usklađenost sa propisima na [www.dell.com/regulatory\\_compliance](http://www.dell.com/regulatory_compliance).

## Pripremni koraci

- 1 Uklonite [poklopac osnove](#).
- 2 Uklonite [bateriju](#).

## Procedura

- 1 Otvorite reze i odspojite kablove tastature, kabl pozadinskog osvetljenja tastature, kabl ploče sa indikatorima statusa i kabl table osetljive na dodir sa priključne ploče tastature.

- 2 Pomoću plastične olovke pažljivo odvojite priključnu ploču tastature od sklopa oslonca za dlanove.

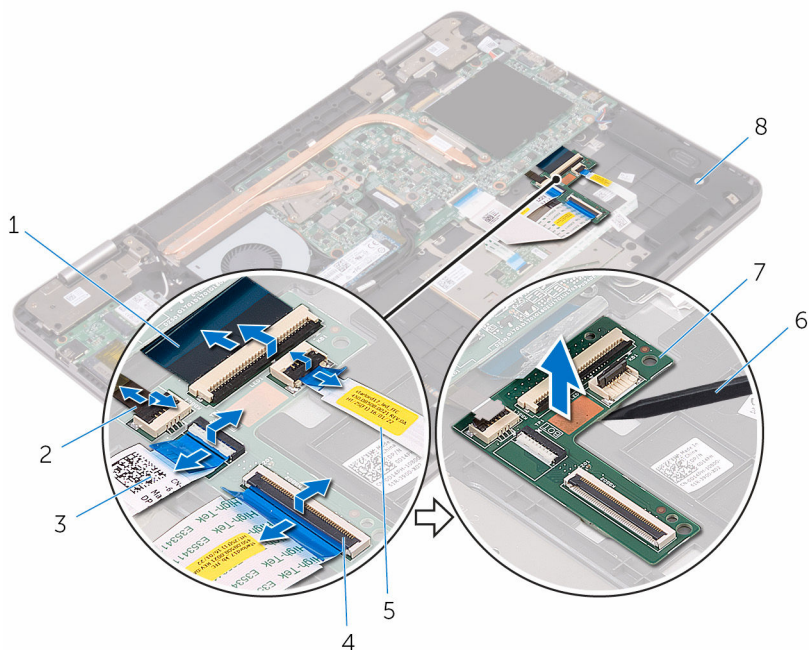

- |   |                                    |   |  |
|---|------------------------------------|---|--|
| 1 | kablovi tastature (2)              | 2 | kabl pozadinskog osvetljenja tastature |
| 3 | kabl table osetljive na dodir      | 4 | reze (5)                               |
| 5 | kabl ploče sa indikatorima statusa | 6 | plastična olovka                       |
| 7 | priključna ploča tastature         | 8 | sklopa oslonca za dlanove              |

# Postavljanje priključne ploče tastature

---



**UPOZORENJE:** Pre rada u unutrašnjosti računara, pročitajte bezbednosne informacije koje ste dobili uz računar i sledite korake u delu [Pre rada u unutrašnjosti računara](#). Nakon rada u unutrašnjosti računara, sledite uputstva u delu [Nakon rada u unutrašnjosti računara](#). Za dodatne informacije o najboljim praksama pogledajte početnu stranu za usklađenost sa propisima na [www.dell.com/regulatory\\_compliance](http://www.dell.com/regulatory_compliance).

## Procedura

- 1 Zalepite priključnu ploču tastature na sklop oslonca za dlanove.
- 2 Gurnite kablove tastature, kabl pozadinskog osvetljenja tastature, kabl ploče sa indikatorima statusa i kabl table osetljive na dodir u odgovarajuće konektore na priključnoj ploči tastature a zatim zatvorite reze da biste učvrstili kablove.

## Dopunski koraci

- 1 Postavite [bateriju](#).
- 2 Postavite [poklopac osnove](#).

# Uklanjanje zvučnika

---



**UPOZORENJE:** Pre rada u unutrašnjosti računara, pročitajte bezbednosne informacije koje ste dobili uz računar i sledite korake u delu [Pre rada u unutrašnjosti računara](#). Nakon rada u unutrašnjosti računara, sledite uputstva u delu [Nakon rada u unutrašnjosti računara](#). Za dodatne informacije o najboljim praksama pogledajte početnu stranu za usklađenost sa propisima na [www.dell.com/regulatory\\_compliance](http://www.dell.com/regulatory_compliance).

## Pripremni koraci

- 1 Uklonite [poklopac osnove](#).
- 2 Uklonite [bateriju](#).

## Procedura

- 1 Odspojite kabl zvučnika sa matične ploče.
- 2 Uklonite kabl zvučnika iz vođica za usmeravanje na sklopu oslonca za dlanove.

- 3** Uklonite zvučnike sa klinova za poravnanje i podignite zvučnike sa sklopa oslonca za dlanove.

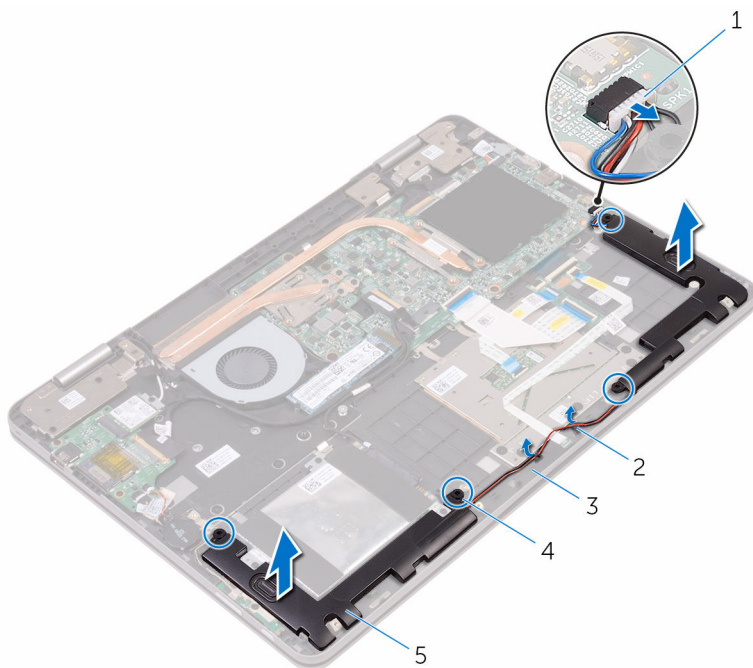

- |   |                          |   |                           |
|---|--------------------------|---|---------------------------|
| 1 | kabl za zvučnik          | 2 | vođice za usmeravanje (2) |
| 3 | sklop oslonca za dlanove | 4 | klinovi za poravnanje (4) |
| 5 | zvučnici (2)             |   |                           |

# Postavljanje zvučnika

---



**UPOZORENJE:** Pre rada u unutrašnjosti računara, pročitajte bezbednosne informacije koje ste dobili uz računar i sledite korake u delu [Pre rada u unutrašnjosti računara](#). Nakon rada u unutrašnjosti računara, sledite uputstva u delu [Nakon rada u unutrašnjosti računara](#). Za dodatne informacije o najboljim praksama pogledajte početnu stranu za usklađenost sa propisima na [www.dell.com/regulatory\\_compliance](http://www.dell.com/regulatory_compliance).

## Procedura

- 1 Pomoću klinova za poravnanje na sklopu oslonca za dlanove postavite zvučnike na sklop oslonca za dlanove.
- 2 Provucite kabl zvučnika kroz vođice za usmeravanje na sklopu oslonca za dlanove.
- 3 Povežite kabl zvučnika na matičnu ploču.

## Dopunski koraci

- 1 Postavite [bateriju](#).
- 2 Postavite [poklopac osnove](#).

# Uklanjanje ploče sa indikatorima statusa

---



**UPOZORENJE:** Pre rada u unutrašnjosti računara, pročitajte bezbednosne informacije koje ste dobili uz računar i sledite korake u delu [Pre rada u unutrašnjosti računara](#). Nakon rada u unutrašnjosti računara, sledite uputstva u delu [Nakon rada u unutrašnjosti računara](#). Za dodatne informacije o najboljim praksama pogledajte početnu stranu za usklađenost sa propisima na [www.dell.com/regulatory\\_compliance](http://www.dell.com/regulatory_compliance).

## Pripremni koraci

- 1 Uklonite [poklopac osnove](#).
- 2 Uklonite [bateriju](#).

# Procedura

- 1 Uklonite kabl zvučnika iz vođica za usmeravanje na sklopu oslonca za dlanove.

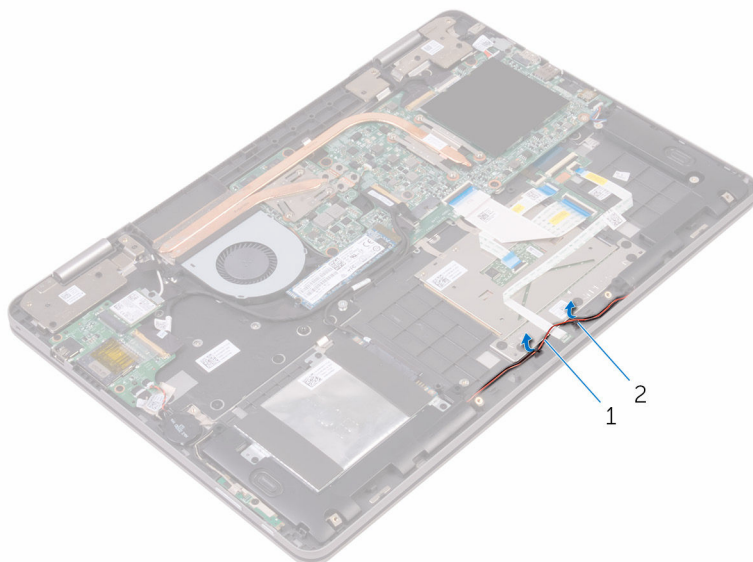

1 kabl za zvučnik

2 vođice za usmeravanje (2)

- 2 Otvorite rezu i odspojite kabl ploče sa indikatorima statusa sa priključne ploče tastature.
- 3 Uklonite kabl zvučnika iz vođica za usmeravanje na sklopu oslonca za dlanove.
- 4 Odlepите penu kojom je ploča sa indikatorima statusa pričvršćena na sklop oslonca za dlanove.

- 5 Gurnite ploču sa indikatorima statusa ispod kabla zvučnika i podignite ploču sa indikatorima statusa sa sklopa oslonca za dlanove.

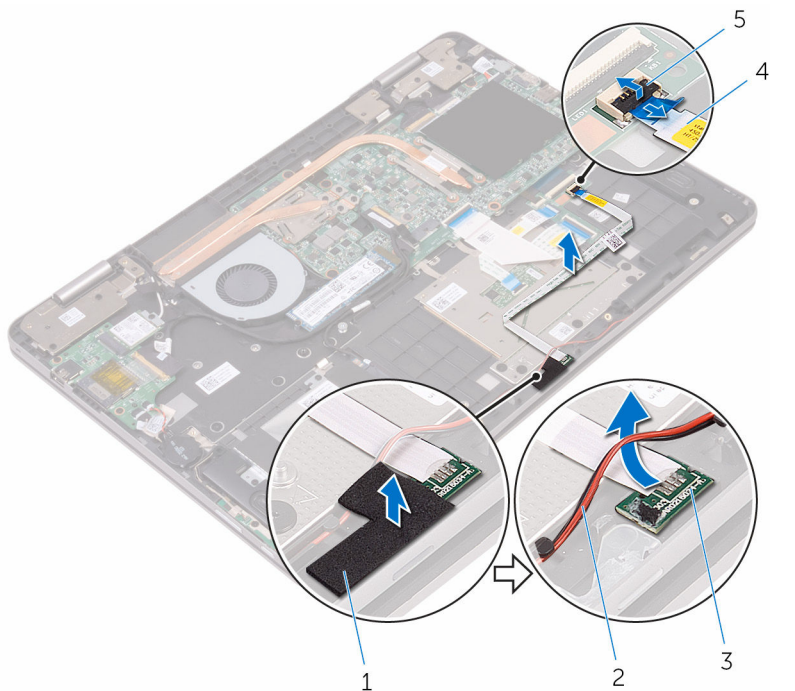

1 pena

3 ploča sa indikatorima statusa

5 reza

2 kabl za zvučnik

4 kabl ploče sa indikatorima statusa

# Postavljanje ploče sa indikatorima statusa

---



**UPOZORENJE:** Pre rada u unutrašnjosti računara, pročitajte bezbednosne informacije koje ste dobili uz računar i sledite korake u delu [Pre rada u unutrašnjosti računara](#). Nakon rada u unutrašnjosti računara, sledite uputstva u delu [Nakon rada u unutrašnjosti računara](#). Za dodatne informacije o najboljim praksama pogledajte početnu stranu za usklađenost sa propisima na [www.dell.com/regulatory\\_compliance](http://www.dell.com/regulatory_compliance).

## Procedura

- 1 Gurnite ploču sa indikatorima statusa ispod kabla zvučnika.
- 2 Postavite ploču sa indikatorima statusa u priključak na sklopu oslonca za dlanove.
- 3 Zalepite penu koja učvršćuje ploču sa indikatorima statusa za sklop oslonca za dlanove.
- 4 Gurnite kabl ploče sa indikatorima statusa u konektor na priključnoj ploči tastature i zatvorite rezu konektora da biste učvrstili kabl.
- 5 Provucite kabl zvučnika kroz vođice za usmeravanje na sklopu oslonca za dlanove.

## Dopunski koraci

- 1 Postavite [bateriju](#).
- 2 Postavite [poklopac osnove](#).

# Uklanjanje table osetljive na dodir

---



**UPOZORENJE:** Pre rada u unutrašnjosti računara, pročitajte bezbednosne informacije koje ste dobili uz računar i sledite korake u delu [Pre rada u unutrašnjosti računara](#). Nakon rada u unutrašnjosti računara, sledite uputstva u delu [Nakon rada u unutrašnjosti računara](#). Za dodatne informacije o najboljim praksama pogledajte početnu stranu za usklađenost sa propisima na [www.dell.com/regulatory\\_compliance](http://www.dell.com/regulatory_compliance).

## Pripremni koraci

- 1 Uklonite [poklopac osnove](#).
- 2 Uklonite [bateriju](#).
- 3 Uklonite [ploču sa indikatorima statusa](#).

## Procedura

- 1 Otvorite reze a zatim odspojite kabl tastature sa priključne ploče tastature i matične ploče.



**5** Podignite nosač table osetljive na dodir sa sklopa oslonca za dlanove.

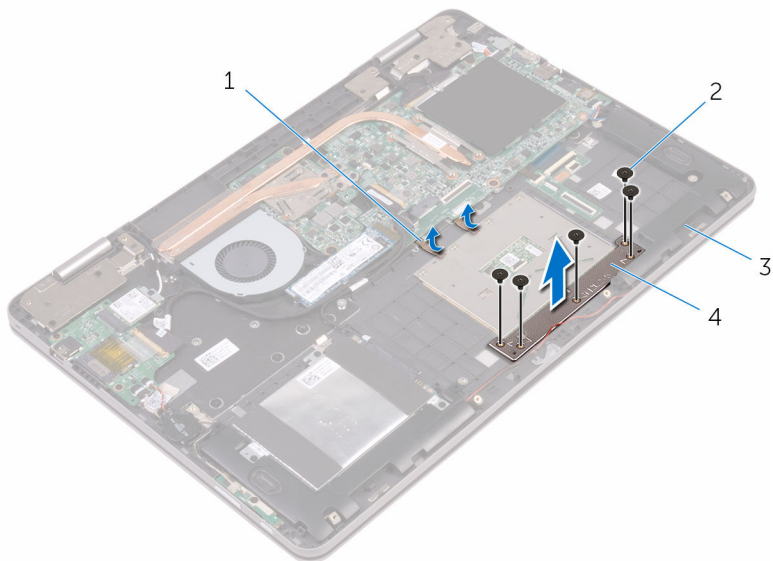

1 trake (2)

2 zavrtnji (5)

3 sklop oslonca za dlanove

4 nosač table osetljive na dodir

**6** Uklonite zavrtnje koji učvršćuju tablu osetljivu na dodir za sklop oslonca za dlanove.

7 Podignite tablu osetljivo na dodir sa sklopa oslonca za dlanove.

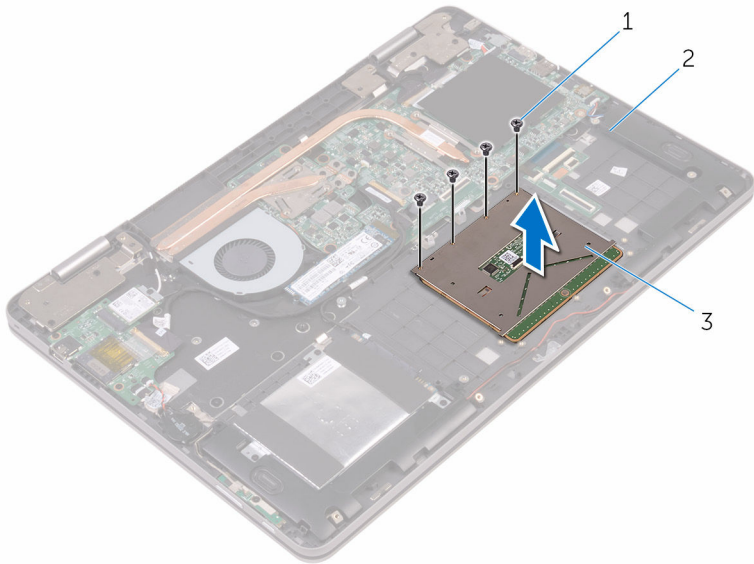

1 zavrtnji (4)

2 sklop oslonca za dlanove

3 tabla osetljiva na dodir

# Postavljanje table osetljive na dodir

---



**UPOZORENJE:** Pre rada u unutrašnjosti računara, pročitajte bezbednosne informacije koje ste dobili uz računar i sledite korake u delu [Pre rada u unutrašnjosti računara](#). Nakon rada u unutrašnjosti računara, sledite uputstva u delu [Nakon rada u unutrašnjosti računara](#). Za dodatne informacije o najboljim praksama pogledajte početnu stranu za usklađenost sa propisima na [www.dell.com/regulatory\\_compliance](http://www.dell.com/regulatory_compliance).

## Procedura

- 1 Poravnajte otvore za zavrtnje na tabli osetljivoj na dodir sa otvorima za zavrtnje na sklopu oslonca za dlanove.
- 2 Postavite zavrtnje koji učvršćuju tablu osetljivu na dodir za sklop oslonca za dlanove.
- 3 Poravnajte otvore za zavrtnje na konzoli table osetljive na dodir sa otvorima za zavrtnje na sklopu oslonca za dlanove.
- 4 Postavite zavrtnje kojima je konzola table osetljive na dodir pričvršćena za sklop oslonca za dlanove.
- 5 Zalepite trake koje učvršćuju sklop table osetljive na dodir za sklop oslonca za dlanove.
- 6 Gurnite oba kraja kabla table osetljive na dodir u odgovarajuće konektore i zatvorite reze da biste fiksirali kabl.
- 7 Gurnite oba kraja kabla tastature u odgovarajuće konektore i zatvorite reze da biste fiksirali kabl.

## Dopunski koraci

- 1 Postavite [ploču sa indikatorima statusa](#).
- 2 Postavite [bateriju](#).
- 3 Postavite [poklopac osnove](#).

# Uklanjanje ventilatora

---



**UPOZORENJE:** Pre rada u unutrašnjosti računara, pročitajte bezbednosne informacije koje ste dobili uz računar i sledite korake u delu [Pre rada u unutrašnjosti računara](#). Nakon rada u unutrašnjosti računara, sledite uputstva u delu [Nakon rada u unutrašnjosti računara](#). Za dodatne informacije o najboljim praksama pogledajte početnu stranu za usklađenost sa propisima na [www.dell.com/regulatory\\_compliance](http://www.dell.com/regulatory_compliance).

## Pripremni koraci

- 1 Uklonite [poklopac osnove](#).
- 2 Uklonite [bateriju](#).

## Procedura

- 1 Uklonite zavrtnje koji učvršćuju ventilator za sklop oslonca za dlanove.
- 2 Isključite kabl ventilatora iz matične ploče.
- 3 Odlepite traku koja učvršćuje kabl ventilatora za sklop oslonca za dlanove.

4 Podignite ventilator sa sklopa oslonca za dlanove.

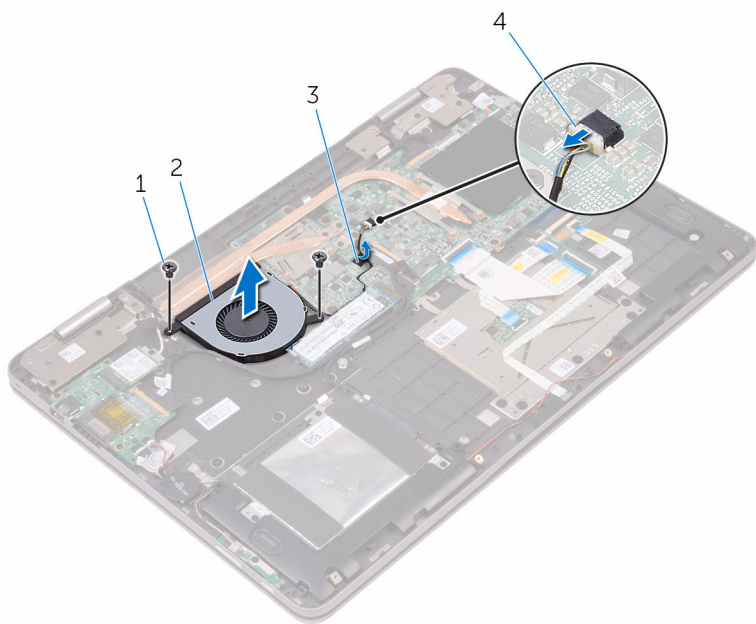

1 zavrtnji (2)

3 traka

2 ventilator

4 kabl ventilatora

# Postavljanje ventilatora

---



**UPOZORENJE:** Pre rada u unutrašnjosti računara, pročitajte bezbednosne informacije koje ste dobili uz računar i sledite korake u delu [Pre rada u unutrašnjosti računara](#). Nakon rada u unutrašnjosti računara, sledite uputstva u delu [Nakon rada u unutrašnjosti računara](#). Za dodatne informacije o najboljim praksama pogledajte početnu stranu za usklađenost sa propisima na [www.dell.com/regulatory\\_compliance](http://www.dell.com/regulatory_compliance).

## Procedura



- 1 Poravnajte otvore za zavrtnje na ventilatoru sa otvorima za zavrtnje na sklopu oslonca za dlanove.
- 2 Postavite zavrtnje koji učvršćuju ventilator za sklop oslonca za dlanove.
- 3 Povežite kabl ventilatora na matičnu ploču.

## Dopunski koraci

- 1 Postavite [bateriju](#).
- 2 Postavite [poklopac osnove](#).

# Uklanjanje rashladnog elementa

---

-  **UPOZORENJE:** Pre rada u unutrašnjosti računara, pročitajte bezbednosne informacije koje ste dobili uz računar i sledite korake u delu [Pre rada u unutrašnjosti računara](#). Nakon rada u unutrašnjosti računara, sledite uputstva u delu [Nakon rada u unutrašnjosti računara](#). Za dodatne informacije o najboljim praksama pogledajte početnu stranu za usklađenost sa propisima na [www.dell.com/regulatory\\_compliance](http://www.dell.com/regulatory_compliance).
-  **UPOZORENJE:** Rashladni element se može zagrejati tokom normalnog rada. Sačekajte dovoljno dugo da se rashladni element ohladi pre nego što ga dodirnete.
-  **OPREZ:** Da bi se obezbedilo maksimalno hlađenje procesora, ne dodirujte površine koje prenose toplotu na rashladnom elementu. Ulja u vašoj koži mogu smanjiti sposobnost prenosa toplote termalne paste.

## Pripremni koraci

- 1 Uklonite [poklopac osnove](#).
- 2 Uklonite [bateriju](#).

## Procedura

- 1 Prema određenom redosledu (naznačenom na rashladnom elementu) olabavite neispadajuće zavrtnje kojim je rashladni element pričvršćen za matičnu ploču.

2 Podignite rashladni element sa matične ploče.

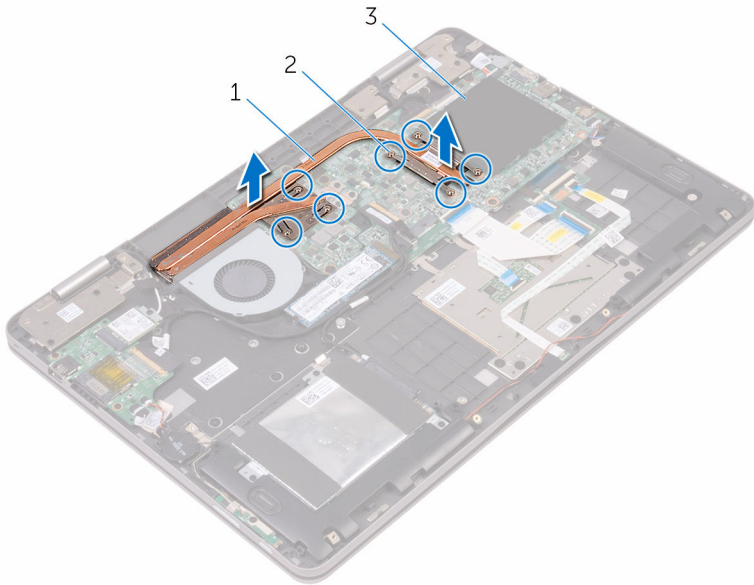

1 rashladni element

2 neispadajući zavrtnji (7)

3 matična ploča

# Postavljanje rashladnog elementa

---

 **UPOZORENJE:** Pre rada u unutrašnjosti računara, pročitajte bezbednosne informacije koje ste dobili uz računar i sledite korake u delu [Pre rada u unutrašnjosti računara](#). Nakon rada u unutrašnjosti računara, sledite uputstva u delu [Nakon rada u unutrašnjosti računara](#). Za dodatne informacije o najboljim praksama pogledajte početnu stranu za usklađenost sa propisima na [www.dell.com/regulatory\\_compliance](http://www.dell.com/regulatory_compliance).

 **OPREZ:** Nеправilno poravnanje rashladnog elementa može oštetiti matičnu ploču i procesor.

 **NAPOMENA:** Originalna termalna pasta se može ponovo koristiti ako su originalna matična ploča i rashladni element ponovo postavljeni u sistem. Ako se zamene matična ploča ili rashladni element, koristite termalni umetak koji se nalazi u kompletu kako biste obezbedili termalnu provodljivost.

## Procedura

- 1 Poravnajte otvore za zavrtnje na rashladnom elementu sa otvorima za zavrtnje na matičnoj ploči.
- 2 Prema određenom redosledu (naznačenom na rashladnom elementu) pritegnite neispadajuće zavrtnje kojima je rashladni element pričvršćen za matičnu ploču.

## Dopunski koraci

- 1 Postavite [bateriju](#).
- 2 Postavite [poklopac osnove](#).

# Uklanjanje porta adaptera za napajanje

---



**UPOZORENJE:** Pre rada u unutrašnjosti računara, pročitajte bezbednosne informacije koje ste dobili uz računar i sledite korake u delu [Pre rada u unutrašnjosti računara](#). Nakon rada u unutrašnjosti računara, sledite uputstva u delu [Nakon rada u unutrašnjosti računara](#). Za dodatne informacije o najboljim praksama pogledajte početnu stranu za usklađenost sa propisima na [www.dell.com/regulatory\\_compliance](http://www.dell.com/regulatory_compliance).

## Pripremni koraci

- 1 Uklonite [poklopac osnove](#).
- 2 Uklonite [bateriju](#).

## Procedura

- 1 Odvojite kabl porta adaptera za napajanje sa matične ploče.
- 2 Uklonite zavrtnaj kojim je port adaptera za napajanje pričvršćen za sklop oslonca za dlanove.

**3** Podignite port adaptera za napajanje sa sklopa oslonca za dlan.

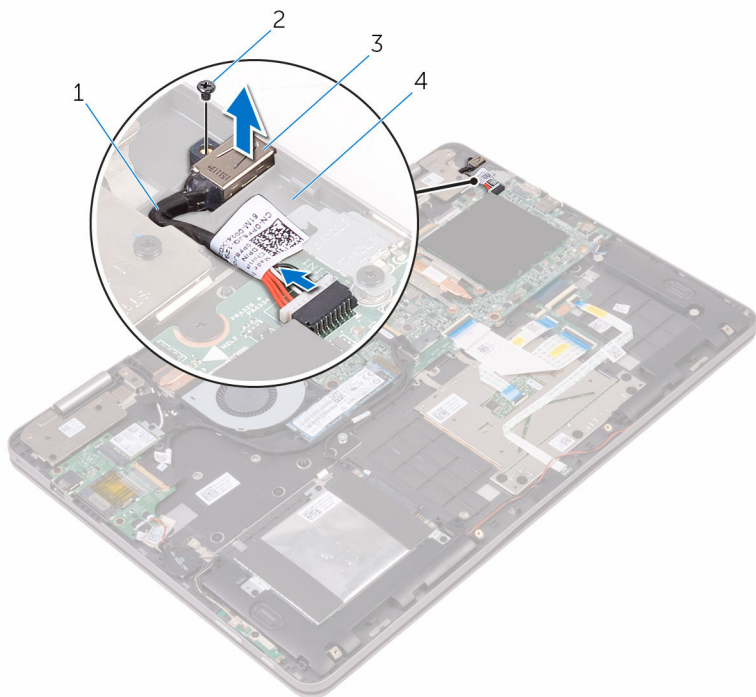

1 kabl porta adaptera za napajanje

2 zavrtnaj

3 port adaptera za napajanje

4 sklop oslonca za dlanove

# Postavljanje porta adaptera za napajanje

---



**UPOZORENJE:** Pre rada u unutrašnjosti računara, pročitajte bezbednosne informacije koje ste dobili uz računar i sledite korake u delu [Pre rada u unutrašnjosti računara](#). Nakon rada u unutrašnjosti računara, sledite uputstva u delu [Nakon rada u unutrašnjosti računara](#). Za dodatne informacije o najboljim praksama pogledajte početnu stranu za usklađenost sa propisima na [www.dell.com/regulatory\\_compliance](http://www.dell.com/regulatory_compliance).

## Procedura

- 1 Gurnite port adaptera za napajanje u priključak na sklopu oslonca za dlanove.
- 2 Poravnajte otvor za zavrtanj na portu adaptera za napajanje sa otvorom za zavrtanj na sklopu oslonca za dlanove.
- 3 Postavite zavrtanj koji pričvršćuje port adaptera za napajanje za sklop oslonca za dlanove.
- 4 Povežite kabl porta adaptera za napajanje na matičnu ploču.

## Dopunski koraci

- 1 Postavite [bateriju](#).
- 2 Postavite [poklopac osnove](#).

# Uklanjanje ploče sa dugmetom za napajanje i tasterima za jačinu zvuka

---



**UPOZORENJE:** Pre rada u unutrašnjosti računara, pročitajte bezbednosne informacije koje ste dobili uz računar i sledite korake u delu [Pre rada u unutrašnjosti računara](#). Nakon rada u unutrašnjosti računara, sledite uputstva u delu [Nakon rada u unutrašnjosti računara](#). Za dodatne informacije o najboljim praksama pogledajte početnu stranu za usklađenost sa propisima na [www.dell.com/regulatory\\_compliance](http://www.dell.com/regulatory_compliance).

## Pripremni koraci

- 1 Uklonite [poklopac osnove](#).
- 2 Uklonite [bateriju](#).
- 3 Uklonite [dugmastu bateriju](#).

## Procedura

- 1 Odlepите traku koja učvršćuje kabl ploče sa dugmetom za napajanje i tasterima za jačinu zvuka za sklop oslonca za dlanove.
- 2 Odspojite kabl ploče sa dugmetom za napajanje i tasterima za jačinu zvuka sa U/I ploče.
- 3 Izvadite kabl ploče sa dugmetom za napajanje i tasterima za jačinu zvuka iz vođica za usmeravanje na sklopu oslonca za dlanove.
- 4 Uklonite zavrtanj koji učvršćuje ploču sa dugmetom za napajanje i tasterima za jačinu zvuka za sklop oslonca za dlanove.

- 5 Podignite ploču sa dugmetom za napajanje i tasterima za jačinu zvuka sa sklopa oslonca za dlanove.

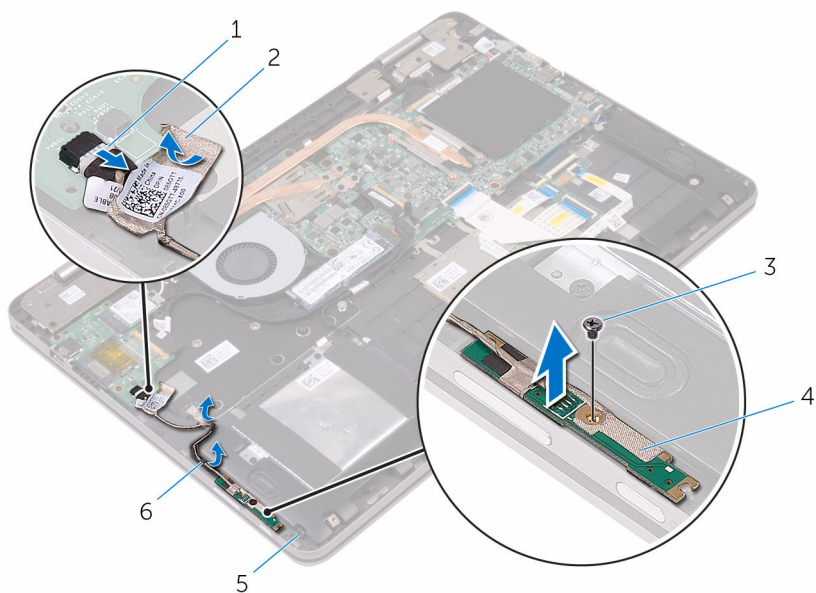

1 kabl ploče sa dugmetom za napajanje i tasterima za jačinu zvuka

2 traka

3 zavrtnanj

4 ploča sa dugmetom za napajanje i tasterima za jačinu zvuka

5 sklop oslonca za dlanove

6 vodice za usmeravanje (2)

# Postavljanje ploče sa dugmetom za napajanje i tasterima za jačinu zvuka

---



**UPOZORENJE:** Pre rada u unutrašnjosti računara, pročitajte bezbednosne informacije koje ste dobili uz računar i sledite korake u delu [Pre rada u unutrašnjosti računara](#). Nakon rada u unutrašnjosti računara, sledite uputstva u delu [Nakon rada u unutrašnjosti računara](#). Za dodatne informacije o najboljim praksama pogledajte početnu stranu za usklađenost sa propisima na [www.dell.com/regulatory\\_compliance](http://www.dell.com/regulatory_compliance).

## Procedura

- 1 Poravnajte otvor za zavrtanj na ploči sa dugmetom za napajanje i tasterima za jačinu zvuka sa otvorom za zavrtanj na sklopu oslonca za dlanove.
- 2 Postavite zavrtanj koji učvršćuje ploču sa dugmetom za napajanje i tasterima za jačinu zvuka za sklop oslonca za dlanove.
- 3 Provucite kabl ploče sa dugmetom za napajanje i tasterima za jačinu zvuka kroz vodiče za usmeravanje na sklopu oslonca za dlanove.
- 4 Povežite kabl ploče sa dugmetom za napajanje i tasterima za jačinu zvuka na U/I ploču.
- 5 Zalepite traku koja učvršćuje kabl ploče sa dugmetom za napajanje i tasterima za jačinu zvuka za sklop oslonca za dlanove.

## Dopunski koraci

- 1 Postavite [dugmastu bateriju](#).
- 2 Postavite [bateriju](#).
- 3 Postavite [poklopac osnove](#).

# Uklanjanje priključne ploče grafičke kartice

---



**UPOZORENJE:** Pre rada u unutrašnjosti računara, pročitajte bezbednosne informacije koje ste dobili uz računar i sledite korake u delu [Pre rada u unutrašnjosti računara](#). Nakon rada u unutrašnjosti računara, sledite uputstva u delu [Nakon rada u unutrašnjosti računara](#). Za dodatne informacije o najboljim praksama pogledajte početnu stranu za usklađenost sa propisima na [www.dell.com/regulatory\\_compliance](http://www.dell.com/regulatory_compliance).

## Pripremni koraci

- 1 Uklonite [poklopac osnove](#).
- 2 Uklonite [bateriju](#).
- 3 Uklonite [rashladni element](#).

## Procedura

- 1 Uklonite zavrtnje iz nosača priključne ploče grafičke kartice koji učvršćuju priključnu ploču grafičke kartice za matičnu ploču.

- 2** Podignite nosače priključne ploče grafičke kartice sa sklopa oslonca za dlanove.

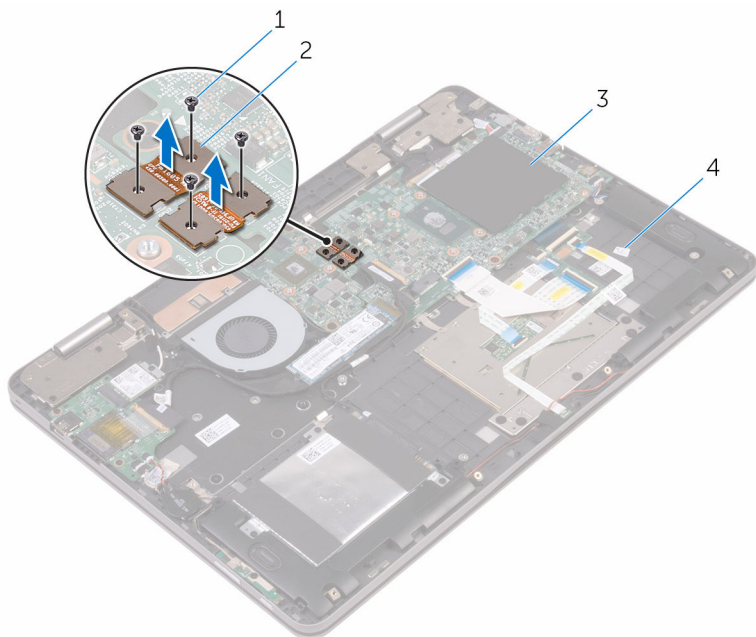

1 zavrtnji (4)

2 nosači priključne ploče grafičke kartice (2)

3 matična ploča

4 sklop oslonca za dlanove

- 3** Uklonite zavrtnje koji učvršćuju priključnu ploču grafičke kartice za sklop oslonca za dlanove.

- 4 Podignite priključnu ploču grafičke kartice sa sklopa oslonca za dlanove.

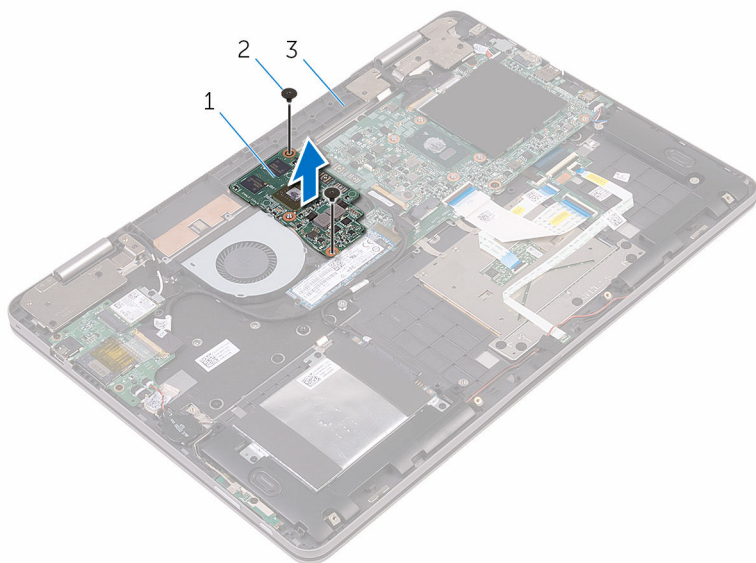

- 1 priključna ploča grafičke  
kartice
- 3 sklop oslonca za dlanove

- 2 zavrtnji (2)

# Postavljanje priključne ploče grafičke kartice

---



**UPOZORENJE:** Pre rada u unutrašnjosti računara, pročitajte bezbednosne informacije koje ste dobili uz računar i sledite korake u delu [Pre rada u unutrašnjosti računara](#). Nakon rada u unutrašnjosti računara, sledite uputstva u delu [Nakon rada u unutrašnjosti računara](#). Za dodatne informacije o najboljim praksama pogledajte početnu stranu za usklađenost sa propisima na [www.dell.com/regulatory\\_compliance](http://www.dell.com/regulatory_compliance).

## Procedura

- 1 Poravnajte otvore za zavrtnje na priključnoj ploči grafičke kartice sa otvorima za zavrtnje na sklopu oslonca za dlanove.
- 2 Postavite zavrtnje koji učvršćuju priključnu ploču grafičke kartice za sklop oslonca za dlanove.
- 3 Poravnajte otvore za zavrtnje na nosačima priključne ploče grafičke kartice sa otvorima za zavrtnje na priključnoj ploči grafičke kartice i matičnoj ploči.
- 4 Postavite zavrtnje koji učvršćuju nosače priključne ploče grafičke kartice za priključnu ploču grafičke kartice i matičnu ploču.

## Dopunski koraci

- 1 Postavite [rashladni element](#).
- 2 Postavite [bateriju](#).
- 3 Postavite [poklopac osnove](#).

# Uklanjanje U/I ploče

---



**UPOZORENJE:** Pre rada u unutrašnjosti računara, pročitajte bezbednosne informacije koje ste dobili uz računar i sledite korake u delu [Pre rada u unutrašnjosti računara](#). Nakon rada u unutrašnjosti računara, sledite uputstva u delu [Nakon rada u unutrašnjosti računara](#). Za dodatne informacije o najboljim praksama pogledajte početnu stranu za usklađenost sa propisima na [www.dell.com/regulatory\\_compliance](http://www.dell.com/regulatory_compliance).

## Pripremni koraci

- 1 Uklonite [poklopac osnove](#).
- 2 Uklonite [bateriju](#).
- 3 Uklonite [bežičnu karticu](#).

## Procedura

- 1 Odlepite traku kojom je kabl U/I ploče pričvršćen za U/I ploču.
- 2 Otvorite rezu i odspojite kabl U/I ploče od U/I ploče.
- 3 Odspojite kabl ploče sa dugmetom za napajanje i tasterima za jačinu zvuka sa U/I ploče.
- 4 Odspojite kabl dugmaste baterije sa U/I ploče.
- 5 Uklonite zavrtnje kojima je U/I ploča pričvršćena za sklop oslonca za dlanove.

6 Podignite U/I ploču sa sklopa oslonca za dlanove.

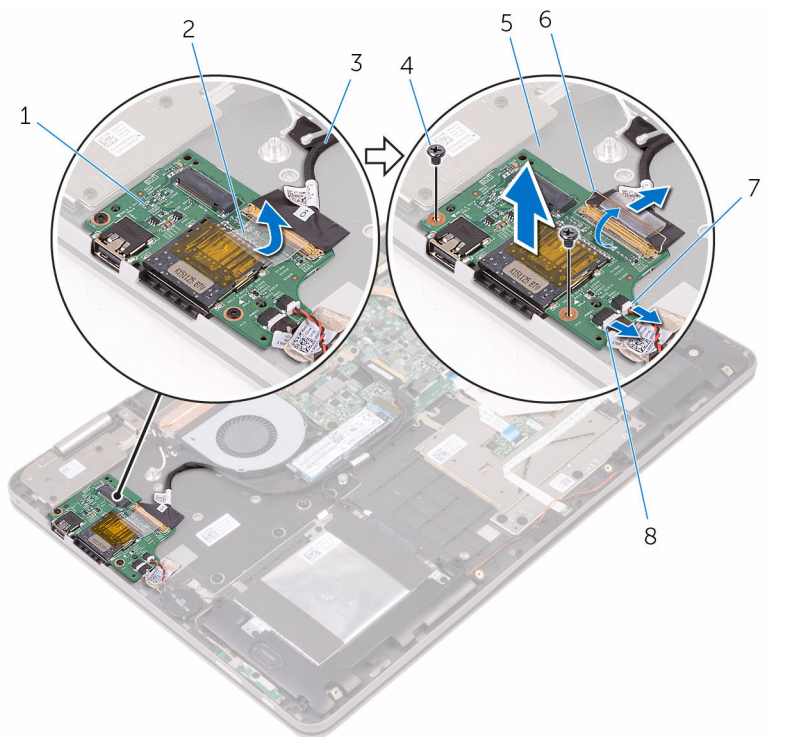

- |   |                          |   |   |
|---|--------------------------|---|---|
| 1 | U/I ploča                | 2 | traka   |
| 3 | kabl U/I ploče           | 4 | zavrtnaj  |
| 5 | sklop oslonca za dlanove | 6 | reza  |
| 7 | kabl dugmaste baterije   | 8 | kabl ploče sa dugmetom<br>za napajanje i tasterima za<br>jačinu zvuka |

# Postavljanje U/I ploče

---



**UPOZORENJE:** Pre rada u unutrašnjosti računara, pročitajte bezbednosne informacije koje ste dobili uz računar i sledite korake u delu [Pre rada u unutrašnjosti računara](#). Nakon rada u unutrašnjosti računara, sledite uputstva u delu [Nakon rada u unutrašnjosti računara](#). Za dodatne informacije o najboljim praksama pogledajte početnu stranu za usklađenost sa propisima na [www.dell.com/regulatory\\_compliance](http://www.dell.com/regulatory_compliance).

## Procedura

- 1 Pomoću klinova za poravnanje postavite U/I ploču na sklop oslonca za dlanove.
- 2 Poravnajte otvore za zavrtnje na U/I ploči sa otvorima za zavrtnje na sklopu oslonca za dlanove.
- 3 Postavite zavrtnje koji učvršćuju U/I ploču za sklop oslonca za dlanove.
- 4 Povežite kabl ploče sa dugmetom za napajanje i tasterima za jačinu zvuka i kabl dugmaste baterije na U/I ploču.
- 5 Povežite kabl U/I ploče na U/I ploču.
- 6 Zalepite traku kojom je kabl U/I ploče pričvršćen za U/I ploču.

## Dopunski koraci

- 1 Postavite [bežičnu karticu](#).
- 2 Postavite [bateriju](#).
- 3 Postavite [poklopac osnove](#).

# Uklanjanje sklopa ekrana

---



**UPOZORENJE:** Pre rada u unutrašnjosti računara, pročitajte bezbednosne informacije koje ste dobili uz računar i sledite korake u delu [Pre rada u unutrašnjosti računara](#). Nakon rada u unutrašnjosti računara, sledite uputstva u delu [Nakon rada u unutrašnjosti računara](#). Za dodatne informacije o najboljim praksama pogledajte početnu stranu za usklađenost sa propisima na [www.dell.com/regulatory\\_compliance](http://www.dell.com/regulatory_compliance).

## Pripremni koraci

- 1 Uklonite [poklopac osnove](#).
- 2 Uklonite [bateriju](#).
- 3 Uklonite [bežičnu karticu](#).

## Procedura

- 1 Odlepite traku kojom su antenski kablovi pričvršćeni za sklop oslonca za dlanove.
- 2 Odlepite trake kojima su kabl ekrana i kabl ploče ekrana osetljivog na dodir sa matične ploče.
- 3 Otvorite reze i odspojite kabl ekrana i kabl ploče ekrana osetljivog na dodir sa matične ploče.

- 4 Odlepите kabl ekrana i kabl ploče ekrana osetljivog na dodir sa matične ploče.

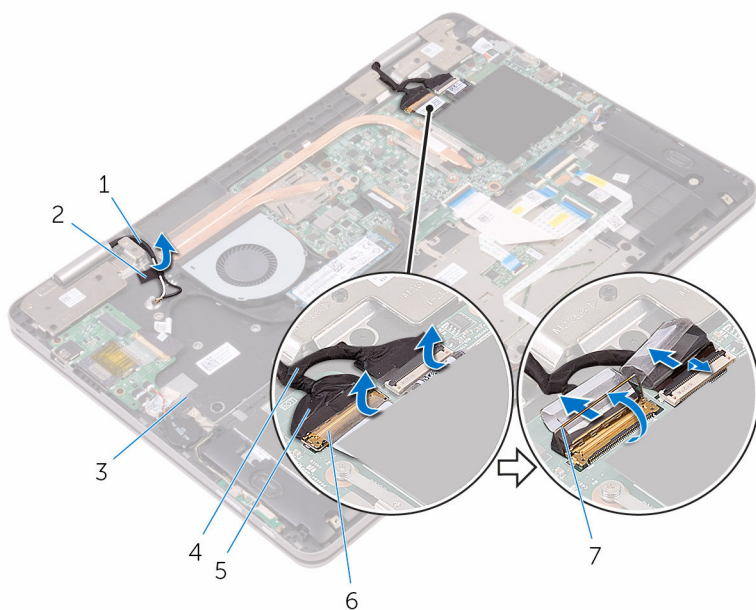

- |   |                          |   |                                       |
|---|--------------------------|---|---------------------------------------|
| 1 | antenski kablovi (2)     | 2 | traka                                 |
| 3 | sklop oslonca za dlanove | 4 | kabl ploče ekrana osetljivog na dodir |
| 5 | kabl ekrana              | 6 | trake (2)                             |
| 7 | reze (2)                 |   |                                       |

- 5 Preokrenite računar i otvorite ekran što je više moguće.

**△ OPREZ: Postavite računar na mekanu i čistu površinu da biste sprečili grebanje ekrana.**

- 6 Postavite računar ekranom okrenutim na dole na ravnu površinu.

- 7 Uklonite zavrtnje kojima je sklop ekrana pričvršćen za sklop oslonca za dlanove.

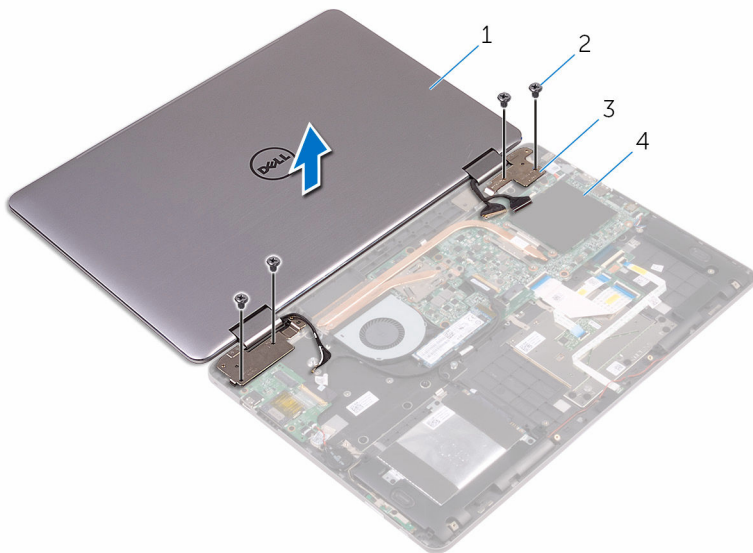

- |   |                     |   |                          |
|---|---------------------|---|--------------------------|
| 1 | sklop ekrana        | 2 | zavrtnji (4)             |
| 3 | zglobovi ekrana (2) | 4 | sklop oslonca za dlanove |

- 8** Podignite sklop ekrana sa sklopa oslonca za dlanove.



- 1 sklop ekrana

# Postavljanje sklopa ekrana

---

 **UPOZORENJE:** Pre rada u unutrašnjosti računara, pročitajte bezbednosne informacije koje ste dobili uz računar i sledite korake u delu [Pre rada u unutrašnjosti računara](#). Nakon rada u unutrašnjosti računara, sledite uputstva u delu [Nakon rada u unutrašnjosti računara](#). Za dodatne informacije o najboljim praksama pogledajte početnu stranu za usklađenost sa propisima na [www.dell.com/regulatory\\_compliance](http://www.dell.com/regulatory_compliance).

## Procedura

 **OPREZ:** Postavite računar na mekanu i čistu površinu da biste sprečili grebanje ekrana.

- 1 Postavite sklop ekrana na sklop oslonca za dlanove.
- 2 Poravnajte otvore za zavrtnje na zglobovima ekrana sa otvorima za zavrtnje na sklopu oslonca za dlanove.
- 3 Postavite zavrtnje koji učvršćuju sklop ekrana za sklop oslonca za dlanove.
- 4 Zatvorite ekran i preokrenite računar.
- 5 Zalepite traku koja učvršćuje antenske kablove za sklop oslonca za dlanove.
- 6 Gurnite kabl prikaza i kabl ploče ekrana osetljivog na dodir u odgovarajuće konektore na matičnoj ploči i zatvorite reze da biste učvrstili kablove.
- 7 Zalepite trake koje učvršćuju kabl ekrana i kabl ploče ekrana osetljivog na dodir u odgovarajuće konektore na matičnoj ploči.

## Dopunski koraci

- 1 Postavite [bežičnu karticu](#).
- 2 Postavite [bateriju](#).
- 3 Postavite [poklopac osnove](#).

# Uklanjanje matične ploče

---

 **UPOZORENJE:** Pre rada u unutrašnjosti računara, pročitajte bezbednosne informacije koje ste dobili uz računar i sledite korake u delu [Pre rada u unutrašnjosti računara](#). Nakon rada u unutrašnjosti računara, sledite uputstva u delu [Nakon rada u unutrašnjosti računara](#). Za dodatne informacije o najboljim praksama pogledajte početnu stranu za usklađenost sa propisima na [www.dell.com/regulatory\\_compliance](http://www.dell.com/regulatory_compliance).

 **NAPOMENA:** Servisna oznaka vašeg računara je sačuvana na matičnoj ploči. Nakon zamene matične ploče morate uneti servisnu oznaku u program za podešavanje BIOS-a.

 **NAPOMENA:** Zamenom matične ploče uklanjaju se sve promene koje ste izvršili u BIOS-u koristeći program za podešavanje BIOS-a. Nakon zamene matične ploče morate ponovo izvršiti željene promene.

 **NAPOMENA:** Pre odspajanja kablova sa matične ploče, zabeležite lokaciju konektora da biste mogli da ispravno ponovo povežete kablove nakon zamene matične ploče.

## Pripremni koraci

- 1 Uklonite [poklopac osnove](#).
- 2 Uklonite [bateriju](#).
- 3 Uklonite [memorijske module](#).
- 4 Uklonite [rashladni element](#).
- 5 Uklonite [poluprovodnički disk](#).

## Procedura

- 1 Odlepite delove trake koji učvršćuju kabl ekrana i kabl ploče ekrana osetljivog na dodir za konektore na matičnoj ploči.
- 2 Otvorite reze i odspojite kabl ekrana i kabl ploče ekrana osetljivog na dodir sa matične ploče.
- 3 Odlepite kabl ekrana i kabl ploče ekrana osetljivog na dodir sa matične ploče.
- 4 Odvojite kabl adaptera za napajanje i kabl zvučnika sa matične ploče.
- 5 Otvorite rezu i odspojite kabl tastature sa matične ploče.

- 6** Pomoću držača odspojite kabl čvrstog diska sa matične ploče.
- 7** Isključite kabl ventilatora iz matične ploče.
- 8** Odlepите traku koja učvršćuje kabl U/I ploče za matičnu ploču.

9 Otvorite rezu i odvojite kabl U/I ploče od matične ploče.

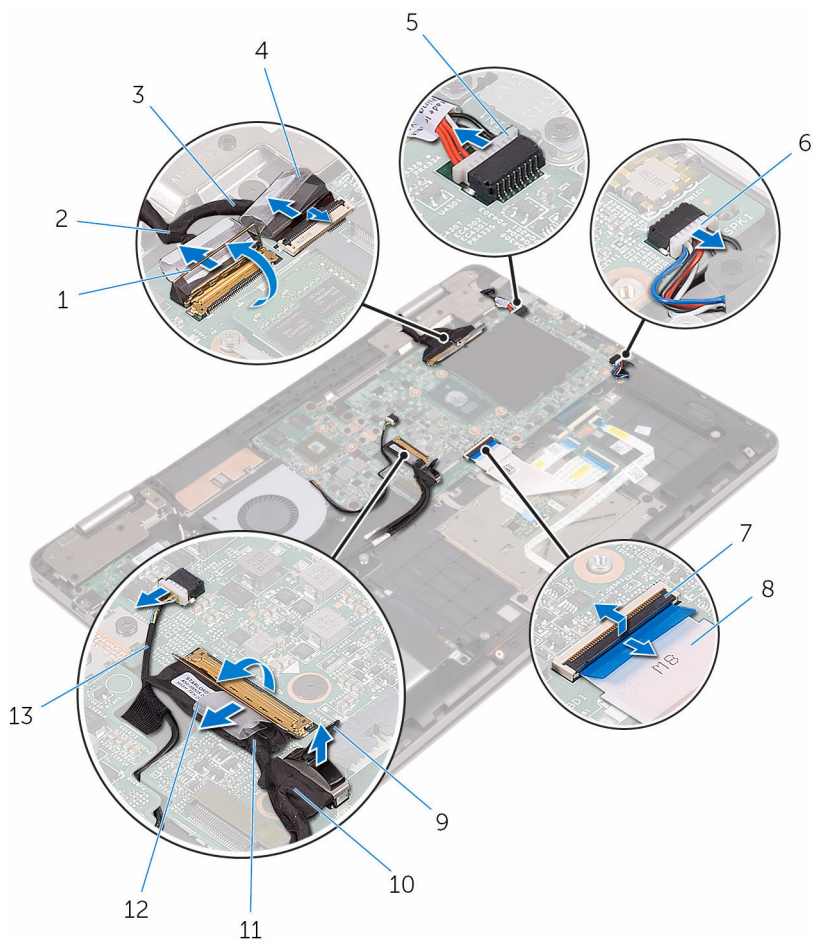

- |                                    |                      |
|------------------------------------|----------------------|
| 1 reze (2)                         | 2 kabl ekrana        |
| 3 kabl ploče dodirnog ekrana       | 4 trake (2)          |
| 5 kabl porta adaptera za napajanje | 6 kabl za zvučnik    |
| 7 reza                             | 8 kabl tastature     |
| 9 držač                            | 10 kabl čvrstog disk |
| 11 kabl U/I ploče                  | 12 traka             |
| 13 kabl ventilatora                |                      |

- 10** Uklonite zavrtnje koji učvršćuju nosače priključne ploče grafičke kartice za priključnu ploču grafičke kartice i matičnu ploču.
- 11** Uklonite zavrtnje koji učvršćuju nosač U/I ploče za matičnu ploču i sklop oslonca za dlanove.

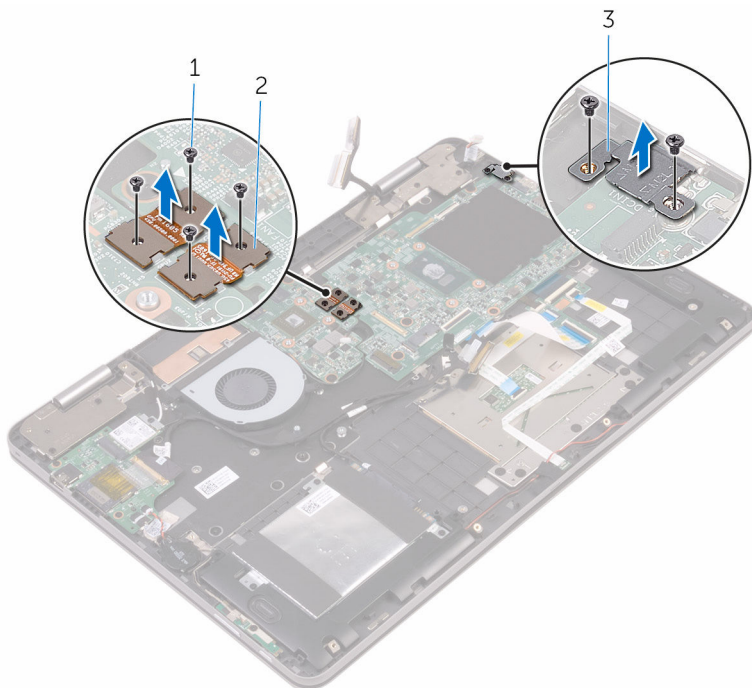

1 zavrtnji (6)

2 nosaču priključne ploče grafičke kartice

3 nosač U/I ploče

- 12** Uklonite zavrtnje kojima je matična ploča pričvršćena za sklop oslonca za dlanove.

**13** Podignite matičnu ploču sa sklopa oslonca za dlanove.

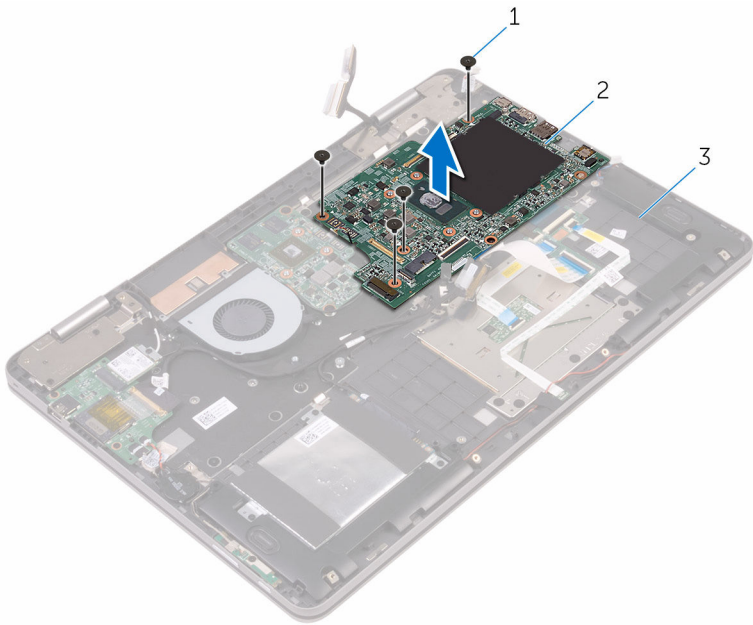

1 zavrtnji (4)

2 matična ploča

3 sklop oslonca za dlanove

# Postavljanje matične ploče

---



**UPOZORENJE:** Pre rada u unutrašnjosti računara, pročitajte bezbednosne informacije koje ste dobili uz računar i sledite korake u delu [Pre rada u unutrašnjosti računara](#). Nakon rada u unutrašnjosti računara, sledite uputstva u delu [Nakon rada u unutrašnjosti računara](#). Za dodatne informacije o najboljim praksama pogledajte početnu stranu za usklađenost sa propisima na [www.dell.com/regulatory\\_compliance](http://www.dell.com/regulatory_compliance).



**NAPOMENA:** Servisna oznaka vašeg računara je sačuvana na matičnoj ploči. Nakon zamene matične ploče morate uneti servisnu oznaku u program za podešavanje BIOS-a.



**NAPOMENA:** Zamenom matične ploče uklanjaju se sve promene koje ste izvršili u BIOS-u koristeći program za podešavanje BIOS-a. Nakon zamene matične ploče morate ponovo izvršiti željene promene.

## Procedura

- 1 Poravnajte otvore za zavrtnje na matičnoj ploči sa otvorima za zavrtnje na sklopu oslonca za dlanove.
- 2 Postavite zavrtnje kojima je matična ploča pričvršćena za sklop oslonca za dlanove.
- 3 Poravnajte otvore za zavrtnje na nosaču U/I ploče sa otvorima za zavrtnje na matičnoj ploči i sklopu oslonca za dlanove.
- 4 Postavite zavrtnje koji učvršćuju nosač U/I ploče za matičnu ploču i sklop oslonca za dlanove.
- 5 Poravnajte otvore za zavrtnje na nosačima priključne ploče grafičke kartice sa otvorima za zavrtnje na priključnoj ploči grafičke kartice i matičnoj ploči.
- 6 Postavite zavrtnje koji učvršćuju nosače priključne ploče grafičke kartice za priključnu ploču grafičke kartice i matičnu ploču.
- 7 Gurnite kabl U/I ploče u konektor na matičnoj ploči i zatvorite rezu da biste učvrstili kabl.
- 8 Zalepite traku kojom je kabl U/I ploče pričvršćen za matičnu ploču.
- 9 Povežite kabl čvrstog diska i kabl ventilatora na matičnu ploču.
- 10 Gurnite kabl tastature u konektor na matičnoj ploči i zatvorite rezu da biste učvrstili kabl.

- 11 Povežite kabl porta adaptera za napajanje i kabl zvučnika na matičnu ploču.
- 12 Gurnite kabl prikaza i kabl ploče ekrana osetljivog na dodir u odgovarajuće konektore na matičnoj ploči i zatvorite reze da biste učvrstili kablove.
- 13 Zalepite trake koje učvršćuju kabl ekrana i kabl ploče ekrana osetljivog na dodir u odgovarajuće konektore na matičnoj ploči.

## Dopunski koraci

- 1 Postavite [poluprovodnički disk](#).
- 2 Postavite [rashladni element](#).
- 3 Postavite [memorijske module](#).
- 4 Postavite [bateriju](#).
- 5 Postavite [poklopac osnove](#).

## Unošenje servisne oznake u program za podešavanje BIOS-a

- 1 Uključite ili restartujte računar.
- 2 Pritisnite taster F2 kada se prikaže logotip Dell da biste ušli u program za podešavanje BIOS-a.
- 3 Pronađite karticu **Main (Glavno)** i unesite servisnu oznaku u polje **Service Tag Input (Unos servisne oznake)**.

# Uklanjanje tastature

---



**UPOZORENJE:** Pre rada u unutrašnjosti računara, pročitajte bezbednosne informacije koje ste dobili uz računar i sledite korake u delu [Pre rada u unutrašnjosti računara](#). Nakon rada u unutrašnjosti računara, sledite uputstva u delu [Nakon rada u unutrašnjosti računara](#). Za dodatne informacije o najboljim praksama pogledajte početnu stranu za usklađenost sa propisima na [www.dell.com/regulatory\\_compliance](http://www.dell.com/regulatory_compliance).

## Pripremni koraci

- 1 Uklonite [poklopac osnove](#).
- 2 Uklonite [bateriju](#).
- 3 Uklonite [memorijske module](#).
- 4 Uklonite [poluprovodnički disk](#).
- 5 Uklonite [bežičnu karticu](#).
- 6 Uklonite [ventilator](#).
- 7 Uklonite [sklop ekrana](#).
- 8 Uklonite [priključnu ploču grafičke kartice](#).
- 9 Uklonite [rashladni element](#).
- 10 Uklonite [U/I ploču](#).
- 11 Uklonite [port adaptera za napajanje](#).
- 12 Uklonite [matičnu ploču](#).

## Procedura

- 1 Uklonite zavrtnje koji učvršćuju nosač tastature za sklop oslonca za dlanove.
- 2 Odlepите trake koje učvršćuju nosač tastature za sklop oslonca za dlanove.

**3** Podignite nosač tastature sa sklopa oslonca za dlanove.

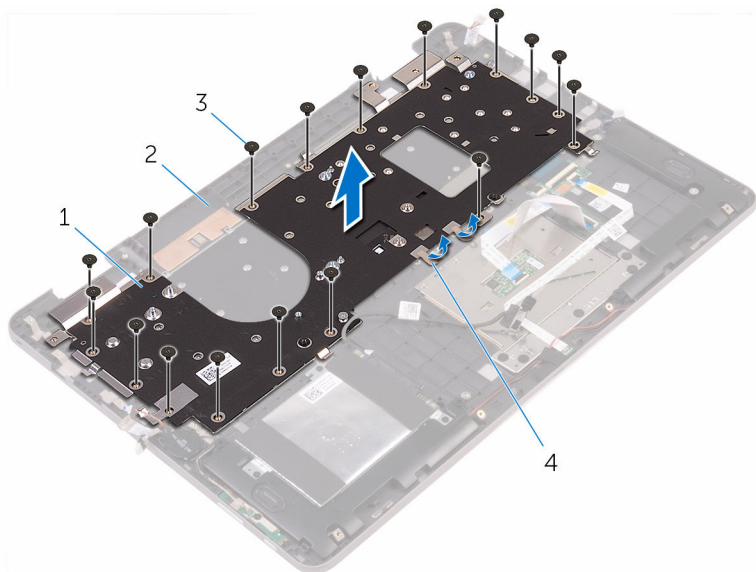

1 nosač tastature

2 sklop oslonca za dlanove

3 zavrtnji (17)

4 traka

**4** Podignite reze i odvojite kabl tastature i kabl pozadinskog osvetljenja tastature sa priključne ploče tastature.

**5** Uklonite zavrtnje koji učvršćuju tastaturu za sklop oslonca za dlanove.

**6** Podignite tastaturu sa sklopa oslonca za dlanove.

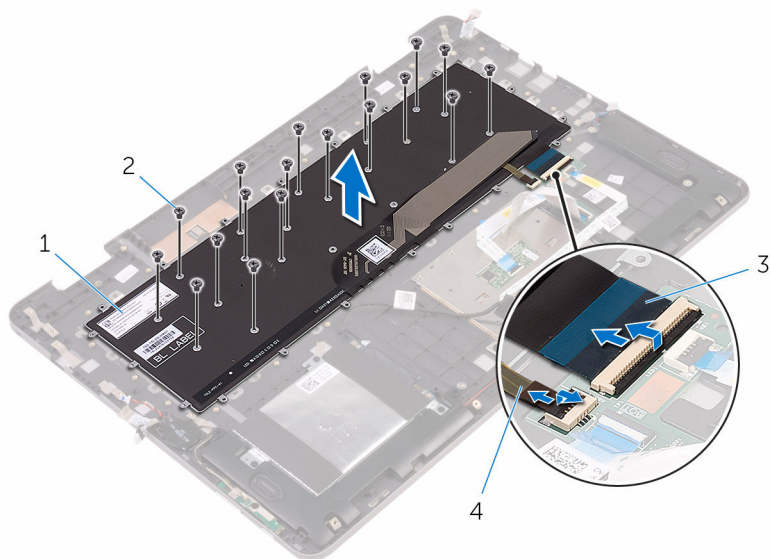

1 tastatura

3 kabl tastature

2 zavrtnji (18)

4 kabl pozadinskog  
osvetljenja tastature

# Postavljanje tastature

---



**UPOZORENJE:** Pre rada u unutrašnjosti računara, pročitajte bezbednosne informacije koje ste dobili uz računar i sledite korake u delu [Pre rada u unutrašnjosti računara](#). Nakon rada u unutrašnjosti računara, sledite uputstva u delu [Nakon rada u unutrašnjosti računara](#). Za dodatne informacije o najboljim praksama pogledajte početnu stranu za usklađenost sa propisima na [www.dell.com/regulatory\\_compliance](http://www.dell.com/regulatory_compliance).

## Procedura

- 1 Poravnajte otvore za zavrtnje na tastaturi sa otvorima za zavrtnje na sklopu oslonca za dlanove.
- 2 Gurnite kabl tastature i kabl pozadinskog osvetljenja tastature u odgovarajuće konektore na priključnoj ploči tastature i zatvorite reze da biste učvrstili kablove.
- 3 Postavite zavrtnje koji učvršćuju tastaturu za sklop oslonca za dlanove.
- 4 Poravnajte otvore za zavrtnje na nosaču tastature sa otvorima za zavrtnje na sklopu oslonca za dlanove.
- 5 Postavite zavrtnje koji učvršćuju nosač tastature za sklop oslonca za dlanove.
- 6 Zalepite trake koje učvršćuju nosač tastature za sklop oslonca za dlanove.

## Dopunski koraci

- 1 Postavite [matičnu ploču](#).
- 2 Postavite [port adaptera za napajanje](#).
- 3 Postavite [U/I ploču](#).
- 4 Postavite [rashladni element](#).
- 5 Postavite [priključnu ploču grafičke kartice](#).
- 6 Postavite [sklop ekrana](#).
- 7 Postavite [ventilator](#).
- 8 Postavite [bežičnu karticu](#).
- 9 Postavite [poluprovodnički disk](#).
- 10 Postavite [memorijske module](#).

- 11** Postavite [bateriju](#).
- 12** Postavite [poklopac osnove](#).

# Uklanjanje oslonca za dlanove

---



**UPOZORENJE:** Pre rada u unutrašnjosti računara, pročitajte bezbednosne informacije koje ste dobili uz računar i sledite korake u delu [Pre rada u unutrašnjosti računara](#). Nakon rada u unutrašnjosti računara, sledite uputstva u delu [Nakon rada u unutrašnjosti računara](#). Za dodatne informacije o najboljim praksama pogledajte početnu stranu za usklađenost sa propisima na [www.dell.com/regulatory\\_compliance](http://www.dell.com/regulatory_compliance).

## Pripremni koraci

- 1 Uklonite [poklopac osnove](#).
- 2 Uklonite [bateriju](#).
- 3 Uklonite [memorijske module](#).
- 4 Uklonite [dugmastu bateriju](#).
- 5 Uklonite [poluprovodnički disk](#).
- 6 Sledite proceduru od koraka 1 do koraka 3 u delu "[Uklanjanje čvrstog diska](#)".
- 7 Uklonite [bežičnu karticu](#).
- 8 Uklonite [ventilator](#).
- 9 Uklonite [ploču sa indikatorima statusa](#).
- 10 Uklonite [tablu osetljivu na dodir](#).
- 11 Uklonite [sklop ekrana](#).
- 12 Uklonite [priključnu ploču grafičke kartice](#).
- 13 Uklonite [rashladni element](#).
- 14 Uklonite [U/I ploču](#).
- 15 Uklonite [tastaturu](#).
- 16 Uklonite [priključnu ploču tastature](#).
- 17 Uklonite [port adaptera za napajanje](#).
- 18 Uklonite [ploču sa dugmetom za bateriju i tasterima za jačinu zvuka](#).
- 19 Uklonite [zvučnike](#).
- 20 Uklonite [matičnu ploču](#).

# Procedura

Nakon obavljanja koraka u pripremnim uslovima ostaje nam oslonac za dlanove.

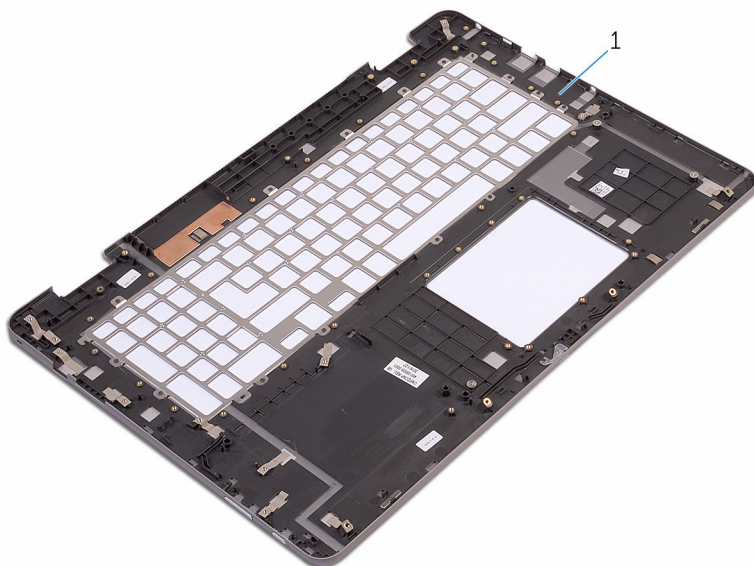

- 1 oslonac za dlanove

# Postavljanje oslonca za dlanove

---



**UPOZORENJE:** Pre rada u unutrašnjosti računara, pročitajte bezbednosne informacije koje ste dobili uz računar i sledite korake u delu [Pre rada u unutrašnjosti računara](#). Nakon rada u unutrašnjosti računara, sledite uputstva u delu [Nakon rada u unutrašnjosti računara](#). Za dodatne informacije o najboljim praksama pogledajte početnu stranu za usklađenost sa propisima na [www.dell.com/regulatory\\_compliance](http://www.dell.com/regulatory_compliance).

## Procedura

Postavite oslonac za dlanove na ravnu površinu.

## Dopunski koraci

- 1 Postavite [matičnu ploču](#).
- 2 Postavite [zvučnike](#).
- 3 Postavite [ploču sa dugmetom za napajanje i tasterima za jačinu zvuka](#).
- 4 Postavite [port adaptera za napajanje](#).
- 5 Postavite [priključnu ploču tastature](#).
- 6 Postavite [tastaturu](#).
- 7 Postavite [U/I ploču](#).
- 8 Postavite [rashladni element](#).
- 9 Postavite [priključnu ploču grafičke kartice](#).
- 10 Postavite [sklop ekrana](#).
- 11 Postavite [tablu osetljivu na dodir](#).
- 12 Postavite [ploču sa indikatorima statusa](#).
- 13 Postavite [ventilator](#).
- 14 Postavite [bežičnu karticu](#).
- 15 Sledite proceduru od koraka 4 do koraka 6 u delu "[Postavljanje čvrstog diska](#)".
- 16 Postavite [poluprovodnički disk](#).
- 17 Postavite [dugmastu bateriju](#).

- 18** Postavite [memorijske module](#).
- 19** Postavite [bateriju](#).
- 20** Postavite [poklopac osnove](#).

# Uklanjanje ploče ekrana

---



**UPOZORENJE:** Pre rada u unutrašnjosti računara, pročitajte bezbednosne informacije koje ste dobili uz računar i sledite korake u delu [Pre rada u unutrašnjosti računara](#). Nakon rada u unutrašnjosti računara, sledite uputstva u delu [Nakon rada u unutrašnjosti računara](#). Za dodatne informacije o najboljim praksama pogledajte početnu stranu za usklađenost sa propisima na [www.dell.com/regulatory\\_compliance](http://www.dell.com/regulatory_compliance).

## Pripremni koraci

- 1 Uklonite [poklopac osnove](#).
- 2 Uklonite [bateriju](#).
- 3 Uklonite [bežičnu karticu](#).
- 4 Uklonite [sklop ekrana](#).

## Procedura

- 1 Uklonite kabl ekrana iz vođice za usmeravanje unutar poklopca zgloba.
- 2 Pomoću plastične olovke otvorite držače koji učvršćuju sklop ploče ekrana za sklop zadnjeg poklopca ekrana i antene.

- 3 Podignite sklop ploče ekrana sa sklopa zadnjeg poklopca ekrana i antene.

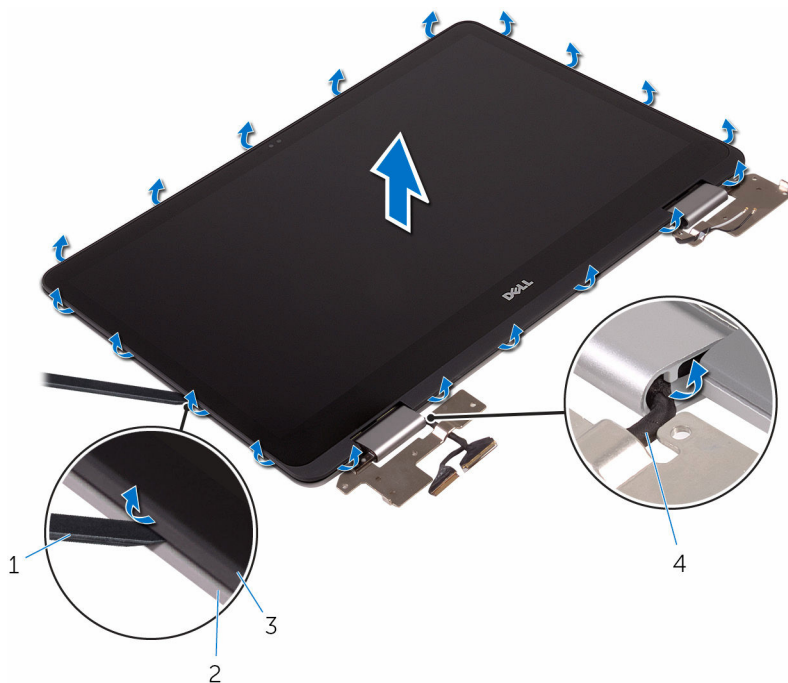

1 plastična olovka

2 sklop zadnjeg poklopca ekrana i antene

3 sklop ploče ekrana

4 kabl ekrana

**△ OPREZ: Postavite sklop ploče ekrana na mekanu i čistu površinu da biste sprečili grebanje ekrana.**

- 4 Preokrenite sklop ploče ekrana i postavite ga na ravnu površinu tako da ekran bude okrenut prema dole.
- 5 Uklonite [kameru](#).
- 6 Uklonite [ploču ekrana osetljivog na dodir](#).
- 7 Uklonite [ploču senzora](#).

**8** Uklonite [kabl ekrana](#).

Nakon izvršavanja gorenavedenih koraka, ostaje nam ploča ekrana.



1 ploča ekrana

# Postavljanje ploče ekrana

---



**UPOZORENJE:** Pre rada u unutrašnjosti računara, pročitajte bezbednosne informacije koje ste dobili uz računar i sledite korake u delu [Pre rada u unutrašnjosti računara](#). Nakon rada u unutrašnjosti računara, sledite uputstva u delu [Nakon rada u unutrašnjosti računara](#). Za dodatne informacije o najboljim praksama pogledajte početnu stranu za usklađenost sa propisima na [www.dell.com/regulatory\\_compliance](http://www.dell.com/regulatory_compliance).

## Procedura

- 1 Postavite ploču ekrana na ravnu površinu.
- 2 Postavite [kabl ekrana](#).
- 3 Postavite [ploču senzora](#).
- 4 Postavite [ploču ekrana osetljivog na dodir](#).
- 5 Postavite [kameru](#).
- 6 Preokrenite sklop ploče ekrana.
- 7 Provucite kabl ekrana kroz vodiču za usmeravanje unutar poklopca zgloba.
- 8 Poravnajte držače na sklopu ploče ekrana sa prorezima na sklopu zadnjeg poklopca ekrana i antene i pažljivo utisnite sklop ploče ekrana u ležište.

## Dopunski koraci

- 1 Postavite [sklop ekrana](#).
- 2 Postavite [bežičnu karticu](#).
- 3 Postavite [bateriju](#).
- 4 Postavite [poklopac osnove](#).

# Uklanjanje sklopa zadnjeg poklopca ekrana i antene

---



**UPOZORENJE:** Pre rada u unutrašnjosti računara, pročitajte bezbednosne informacije koje ste dobili uz računar i sledite korake u delu [Pre rada u unutrašnjosti računara](#). Nakon rada u unutrašnjosti računara, sledite uputstva u delu [Nakon rada u unutrašnjosti računara](#). Za dodatne informacije o najboljim praksama pogledajte početnu stranu za usklađenost sa propisima na [www.dell.com/regulatory\\_compliance](http://www.dell.com/regulatory_compliance).

## Pripremni koraci

- 1 Uklonite [poklopac osnove](#).
- 2 Uklonite [bateriju](#).
- 3 Uklonite [bežičnu karticu](#).
- 4 Uklonite [sklop ekrana](#).
- 5 Sledite proceduru od koraka 1 do koraka 3 u delu "[Uklanjanje ploče ekrana](#)".

## Procedura

Nakon obavljanja svih pripremnih koraka, ostaje nam sklop zadnjeg poklopca ekrana i antene.

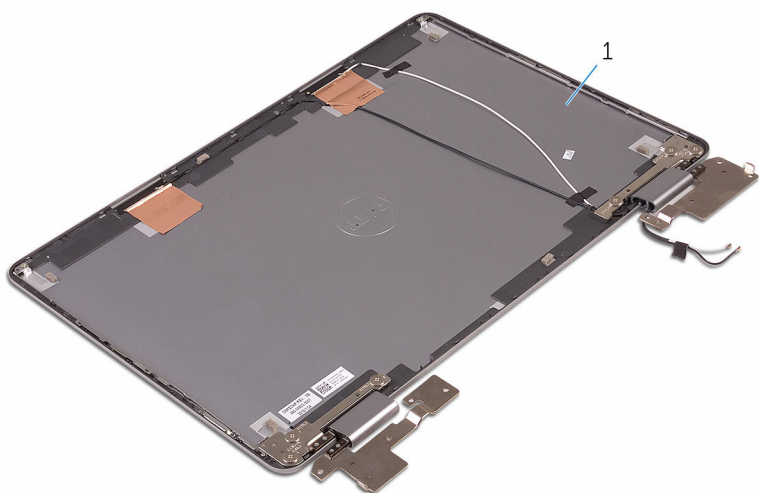

1 sklop poklopca ekrana i antene

# Postavljanje sklopa zadnjeg poklopca ekrana i antene

---



**UPOZORENJE:** Pre rada u unutrašnjosti računara, pročitajte bezbednosne informacije koje ste dobili uz računar i sledite korake u delu [Pre rada u unutrašnjosti računara](#). Nakon rada u unutrašnjosti računara, sledite uputstva u delu [Nakon rada u unutrašnjosti računara](#). Za dodatne informacije o najboljim praksama pogledajte početnu stranu za usklađenost sa propisima na [www.dell.com/regulatory\\_compliance](http://www.dell.com/regulatory_compliance).

## Procedura

Postavite sklop zadnjeg poklopca ekrana i antene na ravnu površinu.

## Dopunski koraci

- 1 Sledite proceduru od koraka 6 do koraka 8 u delu "[Postavljanje ploče ekrana](#)".
- 2 Postavite [sklop ekrana](#).
- 3 Postavite [bežičnu karticu](#).
- 4 Postavite [bateriju](#).
- 5 Postavite [poklopac osnove](#).

# Uklanjanje kamere

---



**UPOZORENJE:** Pre rada u unutrašnjosti računara, pročitajte bezbednosne informacije koje ste dobili uz računar i sledite korake u delu [Pre rada u unutrašnjosti računara](#). Nakon rada u unutrašnjosti računara, sledite uputstva u delu [Nakon rada u unutrašnjosti računara](#). Za dodatne informacije o najboljim praksama pogledajte početnu stranu za usklađenost sa propisima na [www.dell.com/regulatory\\_compliance](http://www.dell.com/regulatory_compliance).

## Pripremni koraci

- 1 Uklonite [poklopac osnove](#).
- 2 Uklonite [bateriju](#).
- 3 Uklonite [bežičnu karticu](#).
- 4 Uklonite [sklop ekrana](#).
- 5 Sledite proceduru od koraka 1 do koraka 4 u delu "[Uklanjanje ploče ekrana](#)".

## Procedura

- 1 Pomoću plastične olovke pažljivo odvojite modul kamere od sklopa ploče ekrana.
- 2 Okrenite modul kamere.

**3** Odspojite kabl kamere sa modula kamere.

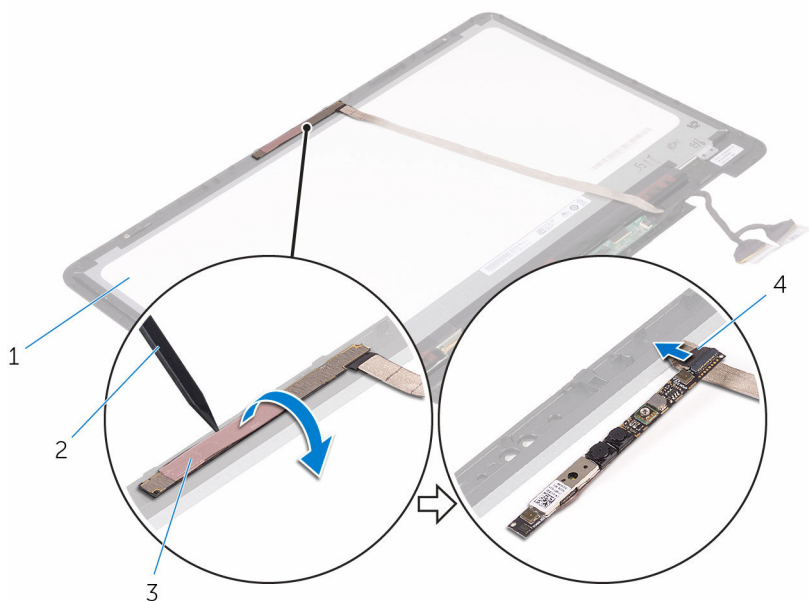

- 1 sklop ploče ekrana
- 3 modul kamere

- 2 plastična olovka
- 4 kabl kamere

# Postavljanje kamere

---



**UPOZORENJE:** Pre rada u unutrašnjosti računara, pročitajte bezbednosne informacije koje ste dobili uz računar i sledite korake u delu [Pre rada u unutrašnjosti računara](#). Nakon rada u unutrašnjosti računara, sledite uputstva u delu [Nakon rada u unutrašnjosti računara](#). Za dodatne informacije o najboljim praksama pogledajte početnu stranu za usklađenost sa propisima na [www.dell.com/regulatory\\_compliance](http://www.dell.com/regulatory_compliance).

## Procedura

- 1 Povežite kabl kamere na modul kamere.
- 2 Okrenite modul kamere.
- 3 Pomoću stuba za poravnanje zalepite kameru na sklop ploče ekrana.

## Dopunski koraci

- 1 Sledite proceduru od koraka 6 do koraka 8 u delu "[Postavljanje ploče ekrana](#)".
- 2 Postavite [sklop ekrana](#).
- 3 Postavite [bežičnu karticu](#).
- 4 Postavite [bateriju](#).
- 5 Postavite [poklopac osnove](#).

# Uklanjanje ploče ekrana osetljivog na dodir

---



**UPOZORENJE:** Pre rada u unutrašnjosti računara, pročitajte bezbednosne informacije koje ste dobili uz računar i sledite korake u delu [Pre rada u unutrašnjosti računara](#). Nakon rada u unutrašnjosti računara, sledite uputstva u delu [Nakon rada u unutrašnjosti računara](#). Za dodatne informacije o najboljim praksama pogledajte početnu stranu za usklađenost sa propisima na [www.dell.com/regulatory\\_compliance](http://www.dell.com/regulatory_compliance).

## Pripremni koraci

- 1 Uklonite [poklopac osnove](#).
- 2 Uklonite [bateriju](#).
- 3 Uklonite [bežičnu karticu](#).
- 4 Uklonite [sklop ekrana](#).
- 5 Sledite proceduru od koraka 1 do koraka 4 u delu "[Uklanjanje ploče ekrana](#)".

## Procedura

- 1 Odlepite trake koje učvršćuju kablove ekrana za ploču ekrana osetljivog na dodir.
- 2 Otvorite reze i odspojite kablove ekrana sa ploče ekrana osetljivog na dodir.

- 3** Odvojite ploču ekrana osetljivog na dodir od držača na sklopu ploče ekrana.

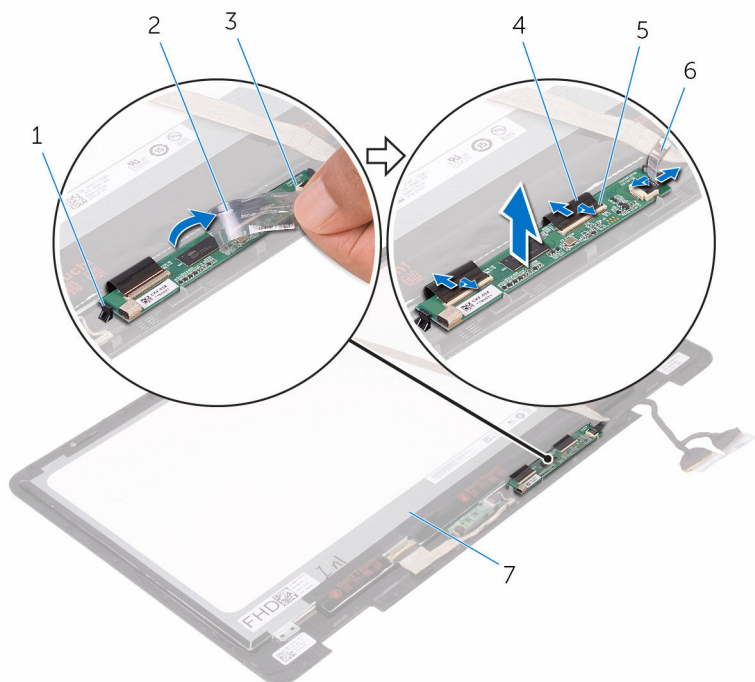

- |   |                                  |   |                    |
|---|----------------------------------|---|--------------------|
| 1 | držači (2)                       | 2 | traka              |
| 3 | ploča ekrana osetljivog na dodir | 4 | kablovi ekrana (3) |
| 5 | reze (3)                         | 6 | traka              |

# Postavljanje ploče ekrana osetljivog na dodir

---



**UPOZORENJE:** Pre rada u unutrašnjosti računara, pročitajte bezbednosne informacije koje ste dobili uz računar i sledite korake u delu [Pre rada u unutrašnjosti računara](#). Nakon rada u unutrašnjosti računara, sledite uputstva u delu [Nakon rada u unutrašnjosti računara](#). Za dodatne informacije o najboljim praksama pogledajte početnu stranu za usklađenost sa propisima na [www.dell.com/regulatory\\_compliance](http://www.dell.com/regulatory_compliance).

## Procedura

- 1 Poravnajte ploču ekrana osetljivog na dodir sa držačima na sklopu ploče ekrana i utisnite ploču ekrana osetljivog na dodir u ležište.
- 2 Gurnite kablove ekrana u odgovarajuće konektore na ploči ekrana osetljivog na dodir i zatvorite reze da biste učvrstili kablove.
- 3 Zalepite trake koje učvršćuju kablove ekrana za ploču ekrana osetljivog na dodir.

## Dopunski koraci

- 1 Sledite proceduru od koraka 6 do koraka 8 u delu "[Postavljanje ploče ekrana](#)".
- 2 Postavite [sklop ekrana](#).
- 3 Postavite [bežičnu karticu](#).
- 4 Postavite [bateriju](#).
- 5 Postavite [poklopac osnove](#).

# Uklanjanje ploče senzora

---



**UPOZORENJE:** Pre rada u unutrašnjosti računara, pročitajte bezbednosne informacije koje ste dobili uz računar i sledite korake u delu [Pre rada u unutrašnjosti računara](#). Nakon rada u unutrašnjosti računara, sledite uputstva u delu [Nakon rada u unutrašnjosti računara](#). Za dodatne informacije o najboljim praksama pogledajte početnu stranu za usklađenost sa propisima na [www.dell.com/regulatory\\_compliance](http://www.dell.com/regulatory_compliance).

## Pripremni koraci

- 1 Uklonite [poklopac osnove](#).
- 2 Uklonite [bateriju](#).
- 3 Uklonite [bežičnu karticu](#).
- 4 Uklonite [sklop ekrana](#).
- 5 Sledite proceduru od koraka 1 do koraka 4 u delu "[Uklanjanje ploče ekrana](#)".

## Procedura

- 1 Uklonite zavrtnj koji učvršćuje ploču senzora za sklop ploče ekrana.
- 2 Odlepите traku koja učvršćuje kabl ploče senzora za ploču senzora.
- 3 Otvorite rezu i odspojite kabl ploče senzora sa ploče senzora.

4 Podignite ploču ekrana sa sklopa ploče ekrana.

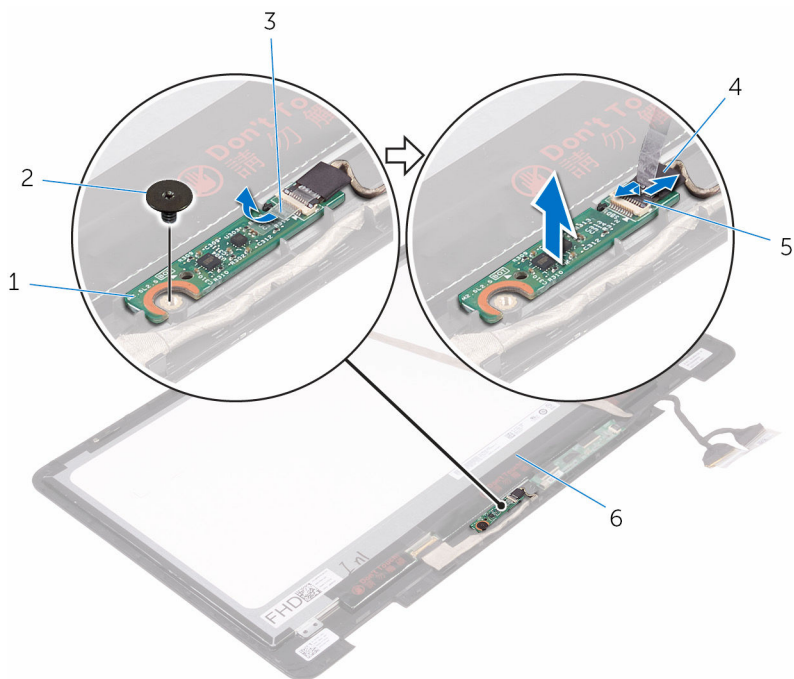

1 ploča senzora

3 traka

5 reza

2 zavrtnaj

4 kabl ploče senzora

# Postavljanje ploče senzora

---



**UPOZORENJE:** Pre rada u unutrašnjosti računara, pročitajte bezbednosne informacije koje ste dobili uz računar i sledite korake u delu [Pre rada u unutrašnjosti računara](#). Nakon rada u unutrašnjosti računara, sledite uputstva u delu [Nakon rada u unutrašnjosti računara](#). Za dodatne informacije o najboljim praksama pogledajte početnu stranu za usklađenost sa propisima na [www.dell.com/regulatory\\_compliance](http://www.dell.com/regulatory_compliance).

## Procedura

- 1 Poravnajte ploču senzora na sklopu ploče ekrana i utisnite ploču senzora u ležište.
- 2 Gurnite kabl ploče senzora u konektor na ploči senzora i pritisnite rezu nadole da biste učvrstili kabl.
- 3 Zalepите traku koja učvršćuje kabl ploče senzora za ploču senzora.
- 4 Postavite zavrtnaj koji učvršćuje ploču senzora za sklop ploče ekrana.

## Dopunski koraci

- 1 Sledite proceduru od koraka 6 do koraka 8 u delu "[Postavljanje ploče ekrana](#)".
- 2 Postavite [sklop ekrana](#).
- 3 Postavite [bežičnu karticu](#).
- 4 Postavite [bateriju](#).
- 5 Postavite [poklopac osnove](#).

# Uklanjanje kabla ekrana

---



**UPOZORENJE:** Pre rada u unutrašnjosti računara, pročitajte bezbednosne informacije koje ste dobili uz računar i sledite korake u delu [Pre rada u unutrašnjosti računara](#). Nakon rada u unutrašnjosti računara, sledite uputstva u delu [Nakon rada u unutrašnjosti računara](#). Za dodatne informacije o najboljim praksama pogledajte početnu stranu za usklađenost sa propisima na [www.dell.com/regulatory\\_compliance](http://www.dell.com/regulatory_compliance).

## Pripremni koraci

- 1 Uklonite [poklopac osnove](#).
- 2 Uklonite [bateriju](#).
- 3 Uklonite [bežičnu karticu](#).
- 4 Uklonite [sklop ekrana](#).
- 5 Sledite proceduru od koraka 1 do koraka 4 u delu "[Uklanjanje ploče ekrana](#)".
- 6 Uklonite [ploču ekrana osetljivog na dodir](#).

## Procedura

- 1 Odlepите trake koje učvršćuju kabl ekrana za sklop ploče ekrana i ploču senzora.
- 2 Otvorite reze i odspojite kabl ekrana sa sklopa ploče ekrana i ploče senzora.

**3** Podignite kabl ekrana sa sklopa ploče ekrana.

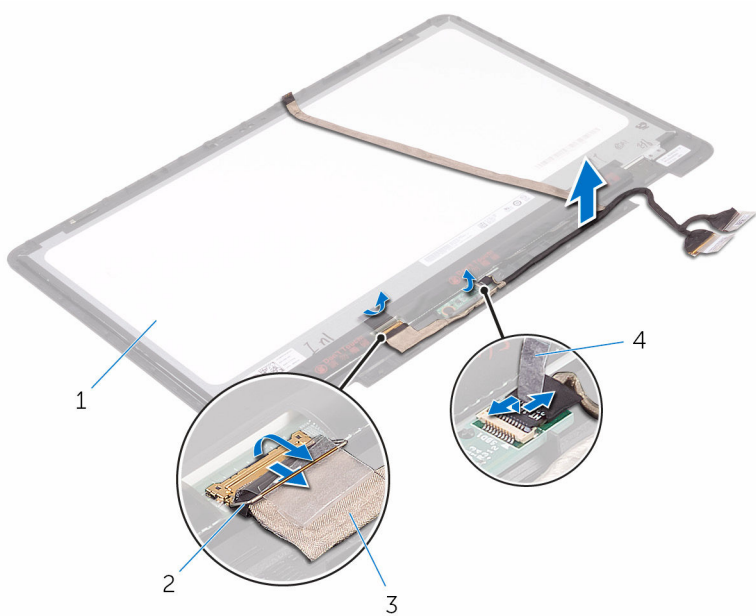

1 sklop ploče ekrana

2 reze (2)

3 kablovi ekrana (2)

4 trake (2)

# Postavljanje kabla ekrana

---



**UPOZORENJE:** Pre rada u unutrašnjosti računara, pročitajte bezbednosne informacije koje ste dobili uz računar i sledite korake u delu [Pre rada u unutrašnjosti računara](#). Nakon rada u unutrašnjosti računara, sledite uputstva u delu [Nakon rada u unutrašnjosti računara](#). Za dodatne informacije o najboljim praksama pogledajte početnu stranu za usklađenost sa propisima na [www.dell.com/regulatory\\_compliance](http://www.dell.com/regulatory_compliance).

## Procedura

- 1 Gurnite kabl ekrana u odgovarajuće konektore na sklopu ploče ekrana i ploči senzora i zatvorite reze da biste učvrstili kabl.
- 2 Zalepite trake koje učvršćuju kabl ekrana za sklop ploče ekrana i ploču senzora.

## Dopunski koraci

- 1 Postavite [ploču ekrana osetljivog na dodir](#).
- 2 Sledite proceduru od koraka 6 do koraka 8 u delu "[Postavljanje ploče ekrana](#)".
- 3 Postavite [sklop ekrana](#).
- 4 Postavite [bežičnu karticu](#).
- 5 Postavite [bateriju](#).
- 6 Postavite [poklopac osnove](#).

# Ažuriranje BIOS-a

---

Možda ćete morati da ažurirate BIOS kada je dostupna njegova dopuna ili kada menjate matičnu ploču. Da biste ažurirali BIOS:

- 1 Uključite računar.
- 2 Idite na [www.dell.com/support](http://www.dell.com/support).
- 3 Kliknite na ili dodirnite **Product Support (Podrška za proizvod)**, unesite servisnu oznaku svog računara a zatim kliknite na ili dodirnite **Submit (Pošalji)**.
  -  **NAPOMENA:** Ako nemate servisnu oznaku, koristite funkciju automatskog pronalaženja ili ručno potražite model računara.
- 4 Kliknite na ili dodirnite **Drivers & downloads (Upravljački programi i preuzimanja)** → **Find it myself (Pronađi sam)**.
- 5 Izaberite operativni sistem koji je instaliran na vašem računaru.
- 6 Pomerite klizač ka dnu stranice i proširite **BIOS**.
- 7 Kliknite na ili dodirnite **Download (Preuzmi)** da biste preuzeli najnoviju verziju BIOS-a za vaš računar.
- 8 Kada se preuzimanje završi, pronađite fasciklu u kojoj ste sačuvali datoteku za ažuriranje BIOS-a.
- 9 Dvaput kliknite ili dvaput dodirnite ikonu datoteke za ažuriranje BIOS-a i sledite uputstva na ekranu.

# Tehnologija i komponente

---

## Audio

Računar Inspiron 17-7779 se isporučuje sa Realtek ALC3253CG sa Waves MaxxAudio Pro, uslužnim programom koji se koristi za podešavanje različitih postavki zvuka.

 **NAPOMENA:** Upravljački programi za zvuk su već instalirani kada dobijete računar.

## Preuzimanje upravljačkog programa za zvuk

- 1 Uključite računar.
- 2 Idite na [www.dell.com/support](http://www.dell.com/support).
- 3 Kliknite na ili dodirnite **Product Support (Podrška za proizvod)**, unesite servisnu oznaku svog računara a zatim kliknite na ili dodirnite **Submit (Pošalji)**.  
 **NAPOMENA:** Ako nemate servisnu oznaku, koristite funkciju automatskog pronalaženja ili ručno potražite model računara.
- 4 Kliknite na ili dodirnite **Drivers & downloads (Upravljački programi i preuzimanja)** → **Find it myself (Pronađi sam)**.
- 5 Pomerite klizač ka dnu stranice i proširite opciju **Audio (Zvuk)**.
- 6 Kliknite na ili dodirnite **Download (Preuzmi)** da biste preuzeli upravljački program za zvuk na svoj računar.
- 7 Kada se preuzimanje završi, pronađite fasciklu u kojoj ste sačuvali datoteku upravljačkog programa za zvuk.
- 8 Dvapat kliknite ili dvapat dodirnite ikonu datoteke upravljačkog programa za zvuk i sledite uputstva za instalaciju upravljačkog programa na ekranu.

## Identifikacija audio kontrolera

- 1 Na traci zadataka kliknite na ili dodirnite polje za pretragu, a zatim upišite `Device Manager`.
- 2 Kliknite na ili dodirnite opciju **Device Manager (Upravljač uređajima)**.  
Prikazuje se prozor **Device Manager (Upravljač uređajima)**.

- 3 Proširite opciju **Sound, video and game controllers (Kontroleri za zvuk, video i igre)** da biste prikazali audio kontroler.

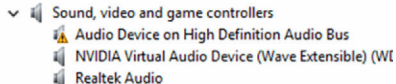
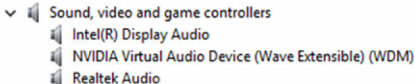
Pre instalacije	Posle instalacije
	

## Promena audio postavki

- 1 Na traci zadataka kliknite na ili dodirnite polje za pretragu, a zatim upišite **Dell Audio**.
- 2 Kliknite na ili dodirnite opciju **Dell Audio** i promenite audio postavke prema potrebama.

## Kamera

Računar Inspiron 17-7779 se isporučuje sa integrisanom kamerom velike brzine od 0,92 megapiksela maksimalne rezolucije 1280 x 720 HD pri 30 FPS. Kamera ima ugrađene digitalne mikrofone.

Funkcija kamere za detekciju dubine poboljšava bezbednost kada se upari sa funkcijom Windows Hello.

 **NAPOMENA:** Ako naidete na bilo kakve probleme sa ugrađenim mikrofonom, morate zameniti modul kamere.

## Identifikacija web kamere u upravljaču uređajima

- 1 Na traci zadataka kliknite na ili dodirnite polje za pretragu, a zatim upišite **Device Manager**.
- 2 Kliknite na ili dodirnite opciju **Device Manager (Upravljač uređajima)**. Prikazuje se prozor **Device Manager (Upravljač uređajima)**.
- 3 Proširite opciju **Imaging devices (Uređaji za obradu slika)**.

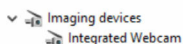

## Pokretanje aplikacije kamere

- 1 Na traci zadataka kliknite na ili dodirnite polje za pretragu, a zatim upišite **Camera**.

2 Kliknite na ili dodirnite opciju **Camera (Kamera)**.

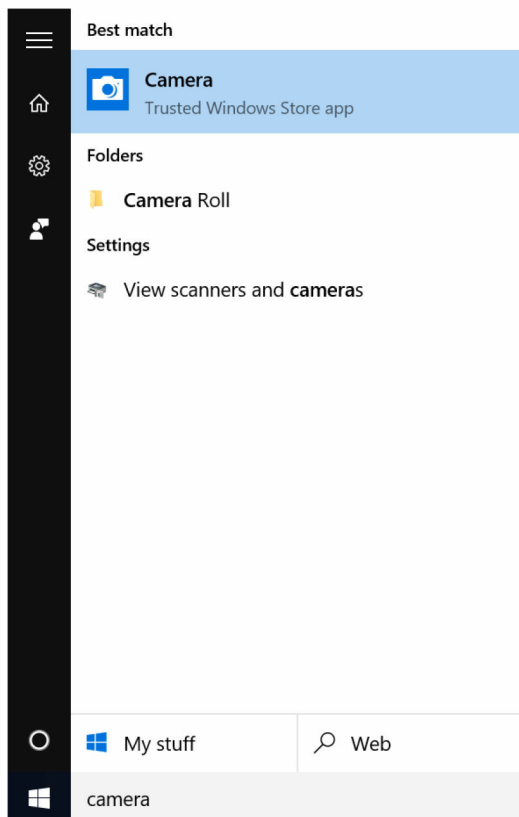

## Preuzimanje softvera Dell Webcam Central

Uz računar se isporučuje CD, koji sadrži softver Dell Webcam Central. Ako nemate softver, možete da ga preuzmete ako se registrujete preko opcije My Account na veb lokaciji kompanije Dell.

 **NAPOMENA:** Softver Dell Webcam Central se ne može preuzeti putem veb lokacije za podršku ili sa izvornog CD-a.

# Ekran

Računar Inspiron 17-7779 se isporučuje sa punim HD ekranom osetljivim na dodir od 17,3 inča rezolucije 1920 x 1080.

## Podešavanje svetline ekrana

- 1 Kliknite desnim tasterom miša na ili dodirnite i držite radnu površinu i izaberite **Display settings (Postavke ekrana)**.
- 2 Povucite ili prevucite klizač **Adjust brightness level (Podesi nivo svetline)** da biste podesili svetlinu.

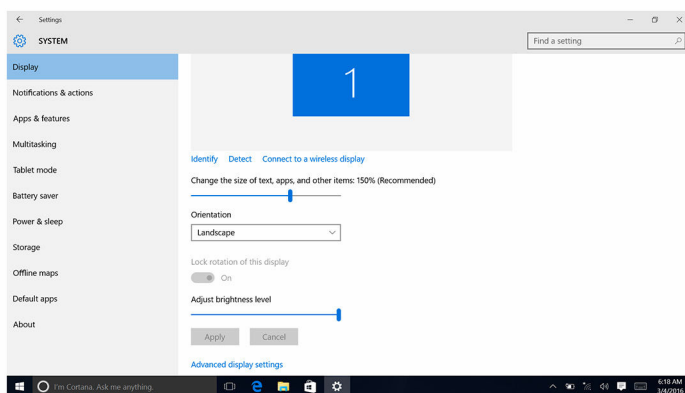

Možete da pritisnete taster F11 da biste smanjili svetlinu i F12 da biste povećali svetlinu.

## Promena rezolucije ekrana

- 1 Kliknite desnim tasterom miša na ili dodirnite i držite radnu površinu i izaberite **Display settings (Postavke ekrana)**.
- 2 Kliknite na ili dodirnite opciju **Advanced display settings (Napredne postavke za prikaz)**.
- 3 Izaberite odgovarajuću rezoluciju iz padajuće liste.

- 4 Kliknite na ili dodirnite opciju **Apply (Primeni)**.

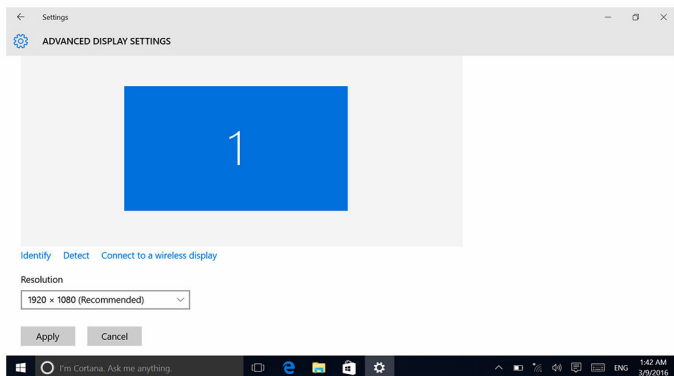

## Okretanje prikaza

- 1 Kliknite desnim tasterom ili dodirnite i držite radnu površinu.
- 2 Izaberite **Display Settings (Postavke ekrana)**.  
Prikazuje se prozor **Settings (Postavke)**.
- 3 Na padajućoj listi **Orientation (Orijentacija)** izaberite jednu od sledećih opcija:
  - Položeno
  - Uspravno
  - Položeno (preokrenuto)
  - Uspravno (preokrenuto)
- 4 Kliknite na **Apply (Primeni)**.

## Čišćenje ekrana

- △ **OPREZ:** Za čišćenje ekrana ne koristite supstance kao što su alkohol, hemikalije ili kućna sredstva za čišćenje.
- △ **OPREZ:** Da biste sprečili oštećenje ekrana, prilikom čišćenja ne primenjujte silu i obrišite svu preostalu tečnost nakon čišćenja.
- ✍ **NAPOMENA:** Za čišćenje treba koristiti komercijalno sredstvo za čišćenje ekrana. Ako ono nije dostupno, koristite meku, vlažnu krpu od mikrofibera koja je malo naprskana destilovanom vodom.

- 1 Pre čišćenja isključite računar i ekran.

- 2 Pažljivo obrišite ekran kružnim pokretima da biste uklonili sve čestice prašine ili prljavštine.
- 3 Sačekajte da se ekran potpuno osuši pre nego što ga uključite.

## HDMI

Računar Inspiron 17-7779 podržava HDMI funkciju koja se koristi za povezivanje televizora ili drugog uređaja sa HDMI ulazom. On podržava video i audio izlaz. HDMI port se nalazi na levoj strani računara.



**NAPOMENA:** Za povezivanje standardnih uređajima sa DVI i DisplayPort priključcima potrebni su odgovarajući konvertori (prodaju se posebno).

### Povezivanje spoljašnjih uređaja za prikaz

- 1 Povežite HDMI kabl na svoj računar i spoljašnji uređaj za prikaz.
- 2 Pritisnite taster F8 da biste prikazali različite režime prikaza.

**3** Izaberite jedan od sledećih režima prikaza:

- Samo ekran računara
- Dvostruki
- Prošireni
- Samo sekundarni ekran



**NAPOMENA:** Dodatne informacije potražite u dokumentu koji je isporučen uz vaš uređaj za prikaz.

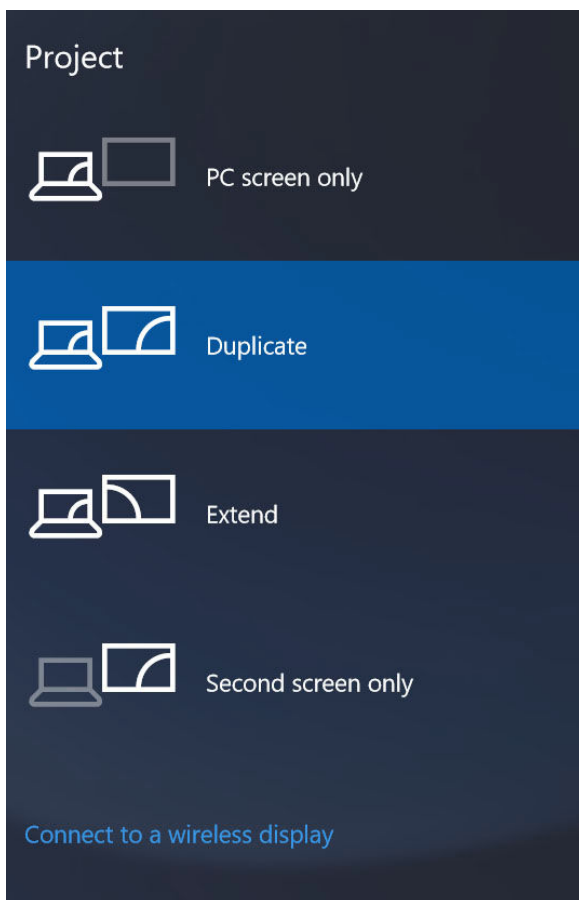

## Grafička kartica

Računar Inspiron 17-7779 se isporučuje sa sledećim opcijama:

Integrirana	Diskretna
Intel HD Graphics 620	NVIDIA GeForce 940M

## Preuzimanje upravljačkog programa grafičke kartice

- 1 Uključite računar.
- 2 Idite na [www.dell.com/support](http://www.dell.com/support).
- 3 Kliknite na ili dodirnite **Product Support (Podrška za proizvod)**, unesite servisnu oznaku svog računara a zatim kliknite na ili dodirnite **Submit (Pošalji)**.  
 **NAPOMENA:** Ako nemate servisnu oznaku, koristite funkciju automatskog pronalaženja ili ručno potražite model računara.
- 4 Kliknite na ili dodirnite **Drivers & downloads (Upravljački programi i preuzimanja)** → **Find it myself (Pronađi sam)**.
- 5 Pomerite klizač ka dnu stranice i proširite opciju **Video (Video)**.
- 6 Kliknite na ili dodirnite **Download (Preuzmi)** da biste preuzeli upravljački program grafičke kartice na svoj računar.
- 7 Kada se preuzimanje završi, pronađite fasciklu u kojoj ste sačuvali datoteku upravljačkog programa grafičke kartice.
- 8 Dvaput kliknite ili dvaput dodirnite ikonu datoteke upravljačkog programa grafičke kartice i sledite uputstva na ekranu.

## Identifikacija adaptera prikaza

- 1 Na traci zadataka kliknite na ili dodirnite polje za pretragu, a zatim upišite **Device Manager**.
- 2 Kliknite na ili dodirnite opciju **Device Manager (Upravljač uređajima)**. Prikazuje se prozor **Device Manager (Upravljač uređajima)**.
- 3 Proširite opciju **Display adapters (Adapteri prikaza)**.

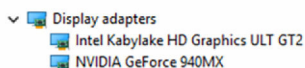

## Promena postavki ekrana u kontrolnoj tabli za Intel HD grafiku

- 1 Kliknite desnim tasterom miša na ili dodirnite i držite radnu površinu i izaberite **Intel Graphics Settings (Postavke Intel grafike)** da biste otvorili kontrolnu tablu **Intel HD Graphics Control Panel**.

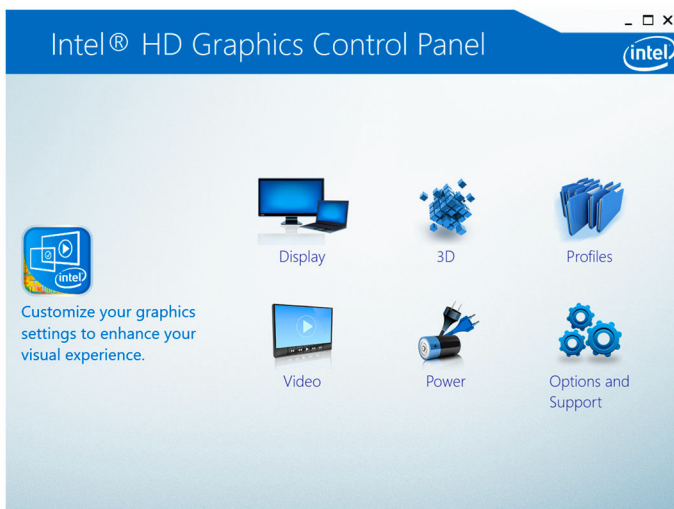

- 2 Kliknite na ili dodirnite **Display (Ekran)**.
- 3 Promenite postavke ekrana prema potrebama.

## USB

U sledećoj tabeli prikazani su USB portovi koji postoje na računaru Inspiron 17-7779.

Portovi	Mesto
USB tip-C port	Leva strana
USB 3.0 port sa PowerShare	Leva strana
USB 2.0 port	Desna strana

 **NAPOMENA:** Da bi USB 3.0 funkcija detektovala bilo koji USB uređaj potrebno je instalirati upravljački program.

## Preuzimanje upravljačkog programa za USB 3.0

- 1 Uključite računar.
- 2 Idite na [www.dell.com/support](http://www.dell.com/support).
- 3 Kliknite na ili dodirnite **Product Support (Podrška za proizvod)**, unesite servisnu oznaku svog računara a zatim kliknite na ili dodirnite **Submit (Pošalji)**.  
 **NAPOMENA:** Ako nemate servisnu oznaku, koristite funkciju automatskog pronalaženja ili ručno potražite model računara.
- 4 Kliknite na ili dodirnite **Drivers & downloads (Upravljački programi i preuzimanja)** → **Find it myself (Pronađi sam)**.
- 5 Pomerite klizač ka dnu stranice i proširite opciju **Chipset (Skup čipova)**.
- 6 Kliknite na ili dodirnite **Download (Preuzmi)** da biste preuzeli upravljački program za USB 3.0 na svoj računar.
- 7 Kada se preuzimanje završi, pronađite fasciklu u kojoj ste sačuvali datoteku upravljačkog programa za USB 3.0.
- 8 Dvapat kliknite ili dvapat dodirnite ikonu datoteke upravljačkog programa i sledite uputstva na ekranu.

## Omogućavanje ili onemogućavanje funkcije USB u programu za podešavanje BIOS-a

- 1 Uključite ili restartujte računar.
- 2 Pritisnite taster F2 kada se na ekranu prikaže logotip Dell da biste ušli u program za podešavanje BIOS-a.  
Prikazuje se program za podešavanje BIOS-a.
- 3 U levom oknu izaberite **Settings (Postavke)** → **System Configuration (Konfiguracija sistema)** → **USB Configuration (USB konfiguracija)**.  
USB konfiguracija je prikazana u desnom oknu.
- 4 Izaberite ili poništite izbor u polju za potvrdu **Enable External USB Port (Omogući spoljašnji USB port)** da biste omogućili ili onemogućili funkciju, tim redom.
- 5 Sačuvajte postavke programa za podešavanje BIOS-a i izađite iz opcije.

## Rešavanje problema neuspešnog pokretanja sistema čiji je uzrok USB emulacija

Ponekad računar ne pokrene operativni sistem kada su USB uređaji povezani sa računarom prilikom pokretanja. Ovo ponašanje se javlja jer računar na USB

uređaju traži datoteke koje mogu pokrenuti računar. Sledite ove korake da biste rešili problem neuspešnog pokretanja sistema.

- 1 Uključite ili restartujte računar.
- 2 Pritisnite taster F2 kada se na ekranu prikaže logotip Dell da biste ušli u program za podešavanje BIOS-a.  
Prikazuje se program za podešavanje BIOS-a.
- 3 U levom oknu izaberite **Settings (Postavke)** → **System Configuration (Konfiguracija sistema)** → **USB Configuration (USB konfiguracija)**.  
USB konfiguracija je prikazana u desnom oknu.
- 4 Poništite izbor u polju za potvrdu **Enable Boot Support (Omogućiti podršku za pokretanje)** da biste onemogućili funkciju.
- 5 Sačuvajte postavke i izađite iz programa.

## Wi-Fi

Računar Inspiron 17-7779 se isporučuje se Wi-Fi 802.11ac.

### Uključivanje ili isključivanje Wi-Fi funkcije

 **NAPOMENA:** Ne postoji fizički prekidač koji omogućava ili onemogućava Wi-Fi funkciju. To se mora učiniti kroz postavke računara.

- 1 Prevucite od desne ivice prema sredini ekrana ili kliknite na ili dodirnite ikonu **Action Center (Centar aktivnosti)** na traci zadataka da biste pristupili centru aktivnosti.
- 2 Kliknite na ili dodirnite **Wi-Fi** da biste uključili ili isključili Wi-Fi funkciju.

### Preuzimanje upravljačkog programa za funkciju Wi-Fi

- 1 Uključite računar.
- 2 Idite na [www.dell.com/support](http://www.dell.com/support).
- 3 Kliknite na ili dodirnite **Product Support (Podrška za proizvod)**, unesite servisnu oznaku svog računara a zatim kliknite na ili dodirnite **Submit (Pošalji)**.

 **NAPOMENA:** Ako nemate servisnu oznaku, koristite funkciju automatskog pronalaženja ili ručno potražite model računara.

- 4 Kliknite na ili dodirnite **Drivers & downloads (Upravljački programi i preuzimanja)** → **Find it myself (Pronađi sam)**.
- 5 Pomerite klizač ka dnu stranice i proširite opciju **Network (Mreža)**.

- 6 Kliknite na ili dodirnite **Download (Preuzmi)** da biste preuzeli upravljački program za Wi-Fi na svoj računar.
- 7 Kada se preuzimanje završi, pronađite fasciklu u kojoj ste sačuvali datoteku upravljačkog programa za Wi-Fi.
- 8 Dvaput kliknite ili dvaput dodirnite ikonu datoteke upravljačkog programa i sledite uputstva za instalaciju upravljačkog programa na ekranu.

## Konfigurisanje Wi-Fi funkcije

- 1 Uključite Wi-Fi funkciju. Dodatne informacije potražite u delu [Turning Wi-Fi on or off \(Uključivanje ili isključivanje Wi-Fi funkcije\)](#).
- 2 Prevucite od desne ivice prema sredini ekrana ili kliknite na ili dodirnite ikonu Action Center (Centar aktivnosti) na traci zadataka da biste pristupili centru aktivnosti.
- 3 Dodirnite i držite opciju **Wi-Fi** a zatim kliknite na ili dodirnite opciju **Go to settings (Izaberite postavke)**.  
Prikaže se lista dostupnih mreža.
- 4 Izaberite svoju mrežu i kliknite na ili dodirnite **Connect (Poveži)**.

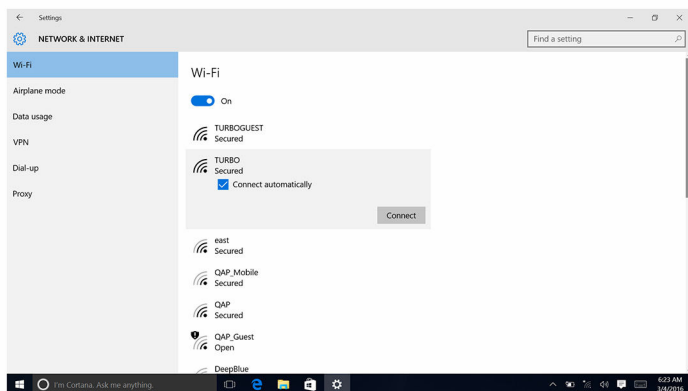

 **NAPOMENA:** Unesite bezbednosni ključ mreže ako se to od vas zatraži.

## Bluetooth

Računar Inspiron 17-7779 se isporučuje sa funkcijom Bluetooth 4.0.

## Uključivanje ili isključivanje Bluetooth funkcije

 **NAPOMENA:** Ne postoji fizički prekidač koji omogućava ili onemogućava Bluetooth funkciju. To se mora učiniti kroz postavke računara.

- 1 Prevucite od desne ivice prema sredini ekrana ili kliknite na ili dodirnite ikonu **Action Center (Centar aktivnosti)** na traci zadataka da biste pristupili centru aktivnosti.
- 2 Kliknite na ili dodirnite opciju **Bluetooth** da biste uključili ili isključili Bluetooth funkciju.

## Uparivanje uređaja sa Bluetooth funkcijom

- 1 Uključite Bluetooth funkciju. Dodatne informacije potražite u delu [Uključivanje ili isključivanje Bluetooth funkcije](#).
- 2 Prevucite od desne ivice prema sredini ekrana ili kliknite na ili dodirnite ikonu **Action Center (Centar aktivnosti)** na traci zadataka da biste pristupili centru aktivnosti.
- 3 Dodirnite i držite opciju **Bluetooth** a zatim kliknite na ili dodirnite opciju **Go to settings (Izaberite postavke)**.
- 4 Izaberite željeni Bluetooth uređaj za uparivanje.
- 5 Kliknite na ili dodirnite opciju **Pair (Upari)** da biste uparili Bluetooth uređaje.

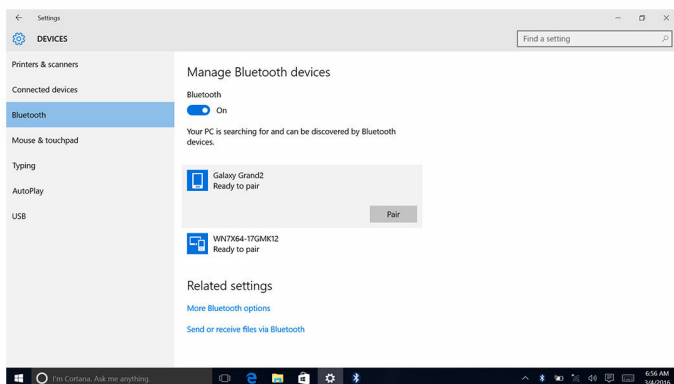

- 6 Kliknite na ili dodirnite opciju **Yes (Da)** da biste potvrdili kodove na oba uređaja.

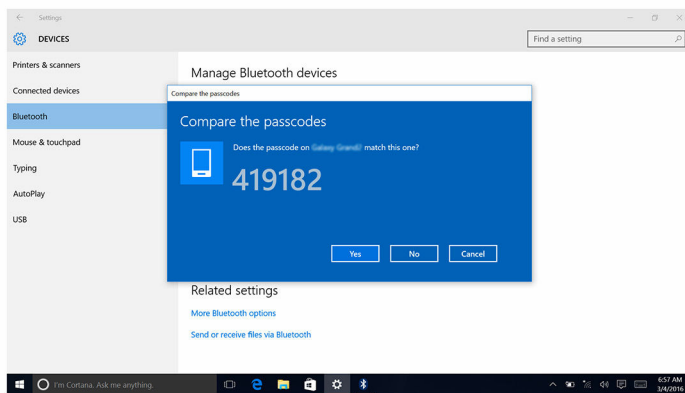

## Uklanjanje Bluetooth uređaja

- 1 Prevucite od desne ivice prema sredini ekrana ili kliknite na ili dodirnite ikonu **Action Center (Centar aktivnosti)** na traci zadataka da biste pristupili centru aktivnosti.
- 2 Dodirnite i držite opciju **Bluetooth** a zatim kliknite na ili dodirnite opciju **Go to settings (Izaberite postavke)**.
- 3 Kliknite na ili dodirnite uređaj koji želite da uklonite a zatim kliknite na ili dodirnite opciju **Remove device (Ukloni uređaj)**.

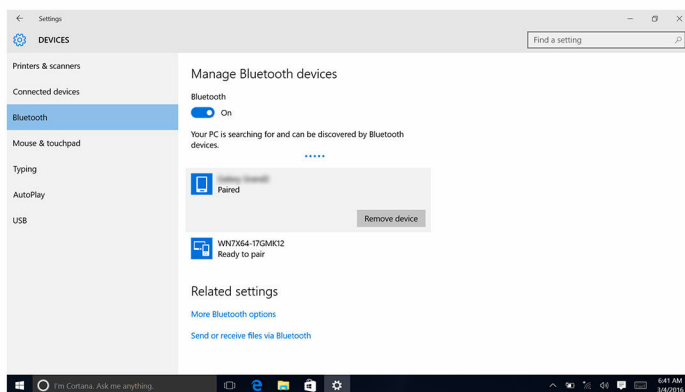

## Prenošenje datoteka između uređaja pomoću funkcije Bluetooth

- 1 Prevucite od desne ivice prema sredini ekrana ili kliknite na ili dodirnite ikonu **Action Center (Centar aktivnosti)** na traci zadataka da biste pristupili centru aktivnosti.
- 2 Dodirnite i držite opciju **Bluetooth** a zatim kliknite na ili dodirnite opciju **Go to settings (Izaberite postavke)**.
- 3 Izaberite svoj Bluetooth uređaj.
- 4 Kliknite na ili dodirnite **Send or receive files via Bluetooth (Slanje ili primanje datoteka preko funkcije Bluetooth)**.
- 5 U prozoru **Bluetooth File Transfer (Bluetooth prenos datoteka)**, kliknite na ili dodirnite opciju **Send files (Slanje datoteka)** a zatim izaberite datoteku koju želite da prenesete.

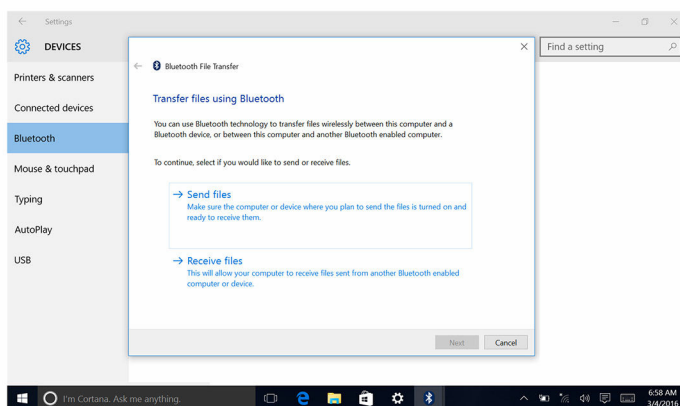

## Čvrsti disk

U sledećoj tabeli prikazane su opcije čvrstih diskova koje su dostupne na modelu Inspiron 17-7779.

Opcije	Dimenzije
SSD	M.2 disk/disk od 2,5 inča
HDD	Disk od 2,5 inča

## Identifikacija čvrstog diska

- 1 Na traci zadataka kliknite na ili dodirnite polje za pretragu, a zatim upišite **Device Manager**.
- 2 Kliknite na ili dodirnite opciju **Device Manager (Upravljač uređajima)**. Prikazuje se prozor **Device Manager (Upravljač uređajima)**.
- 3 Proširite opciju **Disk drives (Disk jedinice)**.

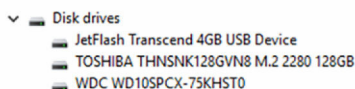

## Identifikacija čvrstog diska u programu za podešavanje BIOS-a

- 1 Uključite ili restartujte računar.
- 2 Pritisnite taster F2 kada se na ekranu prikaže logotip Dell da biste ušli u program za podešavanje BIOS-a.  
Lista čvrstih diskova se prikazuje u opciji **System Information (Informacije o sistemu)** u grupi **General (Opšte)**.

## Čitač medijskih kartica

Računar Inspiron 17-7779 ima jedan priključak za SD karticu koji se nalazi na desnoj strani računara.

## Preuzimanje upravljačkog programa za čitač medijskih kartica

- 1 Uključite računar.
- 2 Idite na [www.dell.com/support](http://www.dell.com/support).
- 3 Kliknite na ili dodirnite **Product Support (Podrška za proizvod)**, unesite servisnu oznaku svog računara a zatim kliknite na ili dodirnite **Submit (Pošalji)**.



**NAPOMENA:** Ako nemate servisnu oznaku, koristite funkciju automatskog pronalaženja ili ručno potražite model računara.

- 4 Kliknite na ili dodirnite **Drivers & downloads (Upravljački programi i preuzimanja)** → **Find it myself (Pronađi sam)**.
- 5 Pomerite klizač ka dnu stranice i proširite opciju **Chipset (Skup čipova)**.

- 6 Kliknite na ili dodirnite **Download (Preuzmi)** da biste preuzeli upravljački program za čitač medijskih kartica na svoj računar.
- 7 Kada se preuzimanje završi, pronađite fasciklu u kojoj ste sačuvali datoteku upravljačkog programa za čitač medijskih kartica.
- 8 Dvaput kliknite ili dvaput dodirnite ikonu datoteke upravljačkog programa za čitač kartica i sledite uputstva na ekranu.



## Pretraživanje memorijske kartice

- 1 Umetnite medijsku karticu sa metalnim kontaktima okrenutim prema dole.  
Kartica će se automatski reprodukovati i na ekranu će se prikazati obaveštenje.
- 2 Sledite uputstva na ekranu.



## Tastatura

















Računar Inspiron 17-7779 se isporučuje sa tastaturom sa pozadinskim osvetljenjem.





### Promena jezika tastature

- 1 Kliknite na ili dodirnite taster **Start** .
- 2 Kliknite na ili dodirnite opciju **Settings (Postavke)** .
- 3 Kliknite na ili dodirnite opciju **Time & language (Vreme i jezik) → Region & language (Region i jezik)**.
- 4 Kliknite na ili dodirnite **Add a language (Dodavanje jezika)**.
- 5 Izaberite jezik koji želite da dodate i izaberite zemlju za jezik.
- 6 U opciji **Languages (Jezici)**, kliknite na ili dodirnite jezik koji želite da postavite kao podrazumevani jezik.
- 7 Kliknite na ili dodirnite **Set as default (Postavi kao podrazumevano)**.

### Prečice na tastaturi

Ikone	Opis
	Isključivanje zvuka
	Utišavanje zvuka

Ikone	Opis
	Pojačanje zvuka
	Reprodukcija prethodne numere/ poglavlja
	Reprodukcija/pauziranje
	Reprodukcija sledeće numere/ poglavlja
	Prebacivanje na eksterni prikaz
	Pretraživanje
	Promena pozadinskog osvetljenja tastature
	Smanjenje osvetljenja
	Povećanje osvetljenja
	Isključivanje/uključivanje bežične funkcije
	Pauziranje/prekid
	Spavanje
	Promena funkcije scroll lock
	Promena između svetla za status napajanja i baterije/svetla za aktivnost čvrstog diska
	Sistemski zahtev
	Otvaranje menija aplikacija
	Promena funkcije zaključavanja tastera Fn

Ikone	Opis
	End
	Home
	Stranica dole
	Stranica gore

## Tabla osetljiva na dodir

Računar Inspiron 17-7779 se isporučuje sa preciznom tablom osetljivom na dodir.

Precizna tabla osetljiva na dodir predstavlja novu klasu ulaznog uređaja koji obezbeđuje funkciju unosa i pokreta na pokazivaču visoke preciznosti. Precizne table osetljive na dodir vrše direktnu interakciju sa operativnim sistemom bez upravljačkog programa.

Operativni sistem upravlja opštom funkcijom table osetljive na dodir i ne postoje posebni upravljački programi dostupni za preuzimanje.

### Identifikacija table osetljive na dodir

- 1 Na traci zadataka kliknite na ili dodirnite polje za pretragu, a zatim upišite **Device Manager**.
- 2 Kliknite na ili dodirnite opciju **Device Manager (Upravljač uređajima)**. Prikazuje se prozor **Device Manager (Upravljač uređajima)**.
- 3 Proširite opciju **Mice and other pointing devices (Miš i drugi pokazivački uređaji)**.

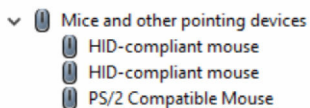



## Pokreti table osetljive na dodir

Pokret	Procedura	Rezultat
Dodirivanje radi klika	Dodirnite tablu osetljivu na dodir.	Odabire stavku
Dodirivanje, dodirivanje i prevlačenje za označavanje ili povlačenje	Dodirnite, dodirnite i prevucite prstom na tabli osetljivoj na dodir	Označava tekst i povlači i pušta stavku
Prevlačenje radi pomeranja	Postavite dva prsta na tablu osetljivu na dodir pa zatim prevucite njima.	Pomera stranice. Stranice se mogu pomerati nalevo i nadesno, nagore i nadole, ili oboje.
Skupljanje ili rastezanje prstiju radi zumiranja	Postavite dva prsta na tablu osetljivu na dodir i pomerite ih jedan prema drugom ili jedan od drugog	Umanjuje ili uvećava prikaz na tabli osetljivoj na dodir.
Brzo prevlačenje za Action Center	Brzo prevucite prstom od desne ivice prema sredini	Otvora opciju Action Center (Centar aktivnosti). Ponovo brzo prevucite da biste sakrili opciju Action Center (Centar aktivnosti).
Brzo prevlačenje za dodavanje nove radne površine	Brzo prevucite prstom od leve ivice prema sredini	Kliknite na ili dodirnite opciju <b>New desktop (Nova radna površina)</b> da biste dodali novu radnu površinu.

## Adapter za napajanje

Računar Inspiron 17-7779 se isporučuje sa adapterom za napajanje od 65 W.

 **UPOZORENJE:** Pri odspajanju kabla adaptera za napajanje sa računara, povucite njegov konektor a ne kabl. Pri odspajanju kabla držite ga poravnatim kako biste izbegli savijanje pinova konektora. Prilikom povezivanja kabla obezbedite da su priključak i konektor pravilno okrenuti i poravnati.

 **UPOZORENJE:** Adapter za napajanje funkcioniše sa različitim električnim utičnicama koje se koriste širom sveta. Međutim, električni priključci i produžni kablovi se razlikuju od zemlje do zemlje. Korišćenje nekompatibilnog kabla ili nepravilno povezivanje kabla na produžni kabl ili strujnu utičnicu može da uzrokuje požar ili oštećenje opreme.

 **NAPOMENA:** U zavisnosti od regiona, na raspolaganju su adapteri sa dva ili tri pina. Proverite brojeve delova sa SPMD pre nego što zamenite adapter za napajanje.

## Baterija

Računar Inspiron 17-7779 se isporučuje sa 4-čelijskom "pametnom" litijum-jonskom baterijom od 56 WHr.

 **NAPOMENA:** Baterije su pokrivene garancijom u periodu od jedne godine od izdavanja računa, osim ako nije drugačije navedeno na račun.

## Skup čipova

Skup čipova je virtuelno podeljen na dve sekcije — Northbridge i Southbridge. Sve komponente računara komuniciraju sa CPU preko skupa čipova.

Računar Inspiron 17-7779 se isporučuje sa skupom čipova koji je integrisan u procesor.

## Preuzimanje upravljačkog programa za skup čipova

- 1 Uključite računar.
- 2 Idite na [www.dell.com/support](http://www.dell.com/support).
- 3 Kliknite na ili dodirnite **Product Support (Podrška za proizvod)**, unesite servisnu oznaku svog računara a zatim kliknite na ili dodirnite **Submit (Pošalji)**.

 **NAPOMENA:** Ako nemate servisnu oznaku, koristite funkciju automatskog pronalaženja ili ručno potražite model računara.

- 4 Kliknite na ili dodirnite **Drivers & downloads (Upravljački programi i preuzimanja)** → **Find it myself (Pronađi sam)**.
- 5 Pomerite klizač ka dnu stranice i proširite opciju **Chipset (Skup čipova)**.
- 6 Kliknite na ili dodirnite **Download (Preuzmi)** da biste preuzeli upravljački program za skup čipova na svoj računar.
- 7 Kada se preuzimanje završi, pronađite fasciklu u kojoj ste sačuvali datoteku upravljačkog programa za skup čipova.
- 8 Dvaput kliknite ili dvaput dodirnite ikonu datoteke upravljačkog programa za skup čipova i sledite uputstva na ekranu.

## Identifikacija skupa čipova

- 1 Na traci zadataka kliknite na ili dodirnite polje za pretragu, a zatim upišite *Device Manager*.
- 2 Kliknite na ili dodirnite opciju **Device Manager (Upravljač uređajima)**.  
Prikazuje se prozor **Device Manager (Upravljač uređajima)**.

### 3 Proširite opciju **System devices (Sistemski uređaji)**.

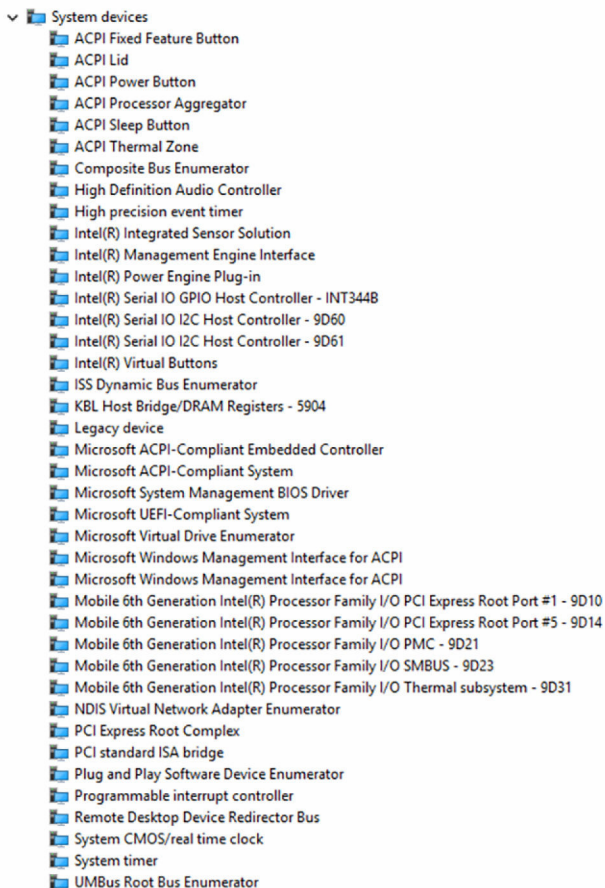

## Memorija

Računar Inspiron 17-7779 ima dva SODIMM (RAM) priključka, kojima se može pristupiti skidanjem poklopca osnove. Vaš računar podržava dvokanalnu DDR4 memoriju od 4 GB, 8 GB, 12 GB i 16 GB frekvencije do 2133 MHz.

## Provera memorije sistema u sistemu Windows

- 1 Kliknite na ili dodirnite taster **Start** .

- 2 Izaberite opciju **Settings (Postavke)** .
- 3 Kliknite na ili dodirnite opciju **System (Sistem)** → **About (O)**.

## Provera memorije sistema u programu za podešavanje BIOS-a

- 1 Uključite ili restartujte računar.
- 2 Pritisnite taster F2 kada se na ekranu prikaže logotip Dell da biste ušli u program za podešavanje BIOS-a.
- 3 U levom oknu izaberite **Settings (Postavke)** → **General (Opšte)** → **System Information (Informacije o sistemu)**.  
Informacije o memoriji su prikazane u desnom oknu.

## Testiranje memorije pomoću ePSA procene

- 1 Uključite ili restartujte računar.
- 2 Pritisnite taster F12 kada se na ekranu prikaže Dell logotip da biste pristupili meniju za pokretanje sistema.
- 3 Koristite tastere sa strelicama da označite opciju menija **Diagnostics (Dijagnostika)** i pritisnite **Enter**.
- 4 Sledite uputstva na ekranu da biste završili ePSA procenu sistema pre pokretanja (PSA).



**NAPOMENA:** Ako se prikaže logotip operativnog sistema, sačekajte dok ne vidite radnu površinu. Isključite računar i pokušajte ponovo.

## Procesori

Računar Inspiron 17-7779 se isporučuje sa sledećim opcijama procesora:

- Intel Core i5 procesor .7. generacije
- Intel Core i7 procesor .7. generacije

## Identifikacija procesora u sistemu Windows

- 1 Na traci zadataka kliknite na ili dodirnite polje za pretragu, a zatim upišite `Device Manager`.
- 2 Kliknite na ili dodirnite opciju **Device Manager (Upravljač uređajima)**.  
Prikazuje se prozor **Device Manager (Upravljač uređajima)**.

### 3 Proširite opciju **Processors (Procesori)**.

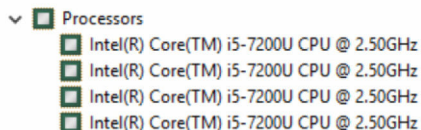

## Provera upotrebe procesora u upravljaču zadacima

- 1 Kliknite desnim tasterom miša ili dvaput dodirnite traku zadataka.
- 2 Kliknite na ili dodirnite opciju **Task Manager (Upravljač zadataka)**.  
Prikazuje se prozor **Task Manager (Upravljač zadataka)**.
- 3 Kliknite na **More Details (Više detalja)**.
- 4 Kliknite na ili dodirnite karticu **Performance (Performanse)** da biste prikazali detalje o performansama procesora.

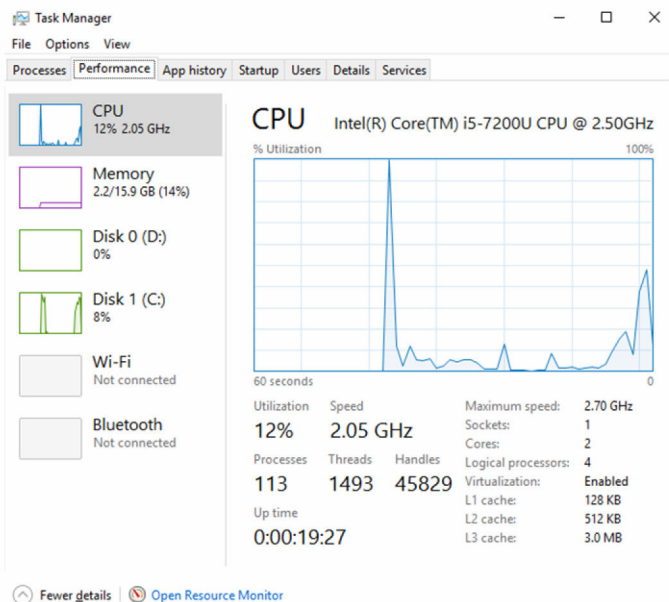

# Operativni sistem

Računar Inspiron 17-7779 se isporučuje sa fabrički instaliranim sistemom Windows 10.

## Lokacija servisne oznake

Servisna oznaka je jedinstveni alfanumerički identifikator koji omogućava tehničarima kompanije Dell da identifikuju hardverske komponente u vašem računaru i pristupe informacijama o garanciji.

## Upravljački programi uređaja

### Intel Dynamic Platform and Thermal Framework

U opciji Device Manager (Upravljač uređajima) proverite da li je instaliran program Intel Dynamic Platform and Thermal Framework.

Instalirajte ispravke upravljačkog programa sa veb lokacije [www.dell.com/support](http://www.dell.com/support).

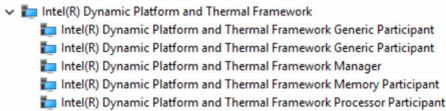

### Uslužni program za instalaciju softvera za Intel skup čipova

U opciji Device Manager (Upravljač uređajima) proverite da li je instaliran upravljački program za skup čipova.

Instalirajte ispravke upravljačkog programa za Intel skup čipova sa veb lokacije [www.dell.com/support](http://www.dell.com/support).

- ▼ System devices
  - ACPI Fixed Feature Button
  - ACPI Lid
  - ACPI Power Button
  - ACPI Processor Aggregator
  - ACPI Sleep Button
  - ACPI Thermal Zone
  - Composite Bus Enumerator
  - High Definition Audio Controller
  - High precision event timer
  - Intel(R) Integrated Sensor Solution
  - Intel(R) Management Engine Interface
  - Intel(R) Power Engine Plug-in
  - Intel(R) Serial IO GPIO Host Controller - INT344B
  - Intel(R) Serial IO I2C Host Controller - 9D60
  - Intel(R) Serial IO I2C Host Controller - 9D61
  - Intel(R) Virtual Buttons
  - ISS Dynamic Bus Enumerator
  - KBL Host Bridge/DRAM Registers - 5904
  - Legacy device
  - Microsoft ACPI-Compliant Embedded Controller
  - Microsoft ACPI-Compliant System
  - Microsoft System Management BIOS Driver
  - Microsoft UEFI-Compliant System
  - Microsoft Virtual Drive Enumerator
  - Microsoft Windows Management Interface for ACPI
  - Microsoft Windows Management Interface for ACPI
  - Mobile 6th Generation Intel(R) Processor Family I/O PCI Express Root Port #1 - 9D10
  - Mobile 6th Generation Intel(R) Processor Family I/O PCI Express Root Port #5 - 9D14
  - Mobile 6th Generation Intel(R) Processor Family I/O PMC - 9D21
  - Mobile 6th Generation Intel(R) Processor Family I/O SMBUS - 9D23
  - Mobile 6th Generation Intel(R) Processor Family I/O Thermal subsystem - 9D31
  - NDIS Virtual Network Adapter Enumerator
  - PCI Express Root Complex
  - PCI standard ISA bridge
  - Plug and Play Software Device Enumerator
  - Programmable interrupt controller
  - Remote Desktop Device Redirector Bus
  - System CMOS/real time clock
  - System timer
  - UMBus Root Bus Enumerator

## Upravljački programi za video

U opciji Device Manager (Upravljač uređajima) proverite da li je instaliran upravljački program za video.

Instalirajte ispravku upravljačkog programa za video sa veb lokacije [www.dell.com/support](http://www.dell.com/support).

- ▼ Display adapters
  - Intel Kabylake HD Graphics ULT GT2
  - NVIDIA GeForce 940MX

# Upravljački program za Intel serijski IO

U opciji Device Manager (Upravljač uređajima) proverite da li je instaliran upravljački program za Intel serijski IO.

Instalirajte ispravke upravljačkog programa sa web lokacije [www.dell.com/support](http://www.dell.com/support).



- System devices
  - ACPI Fixed Feature Button
  - ACPI Lid
  - ACPI Power Button
  - ACPI Processor Aggregator
  - ACPI Sleep Button
  - ACPI Thermal Zone
  - Composite Bus Enumerator
  - High Definition Audio Controller
  - High precision event timer
  - Intel(R) Integrated Sensor Solution
  - Intel(R) Management Engine Interface
  - Intel(R) Power Engine Plug-in
  - Intel(R) Serial IO GPIO Host Controller - INT344B
  - Intel(R) Serial IO I2C Host Controller - 9D60
  - Intel(R) Serial IO I2C Host Controller - 9D61
  - Intel(R) Virtual Buttons
  - ISS Dynamic Bus Enumerator
  - KBL Host Bridge/DRAM Registers - 5904
  - Legacy device
  - Microsoft ACPI-Compliant Embedded Controller
  - Microsoft ACPI-Compliant System
  - Microsoft System Management BIOS Driver
  - Microsoft UEFI-Compliant System
  - Microsoft Virtual Drive Enumerator
  - Microsoft Windows Management Interface for ACPI
  - Microsoft Windows Management Interface for ACPI
  - Mobile 6th Generation Intel(R) Processor Family I/O PCI Express Root Port #1 - 9D10
  - Mobile 6th Generation Intel(R) Processor Family I/O PCI Express Root Port #5 - 9D14
  - Mobile 6th Generation Intel(R) Processor Family I/O PMC - 9D21
  - Mobile 6th Generation Intel(R) Processor Family I/O SMBUS - 9D23
  - Mobile 6th Generation Intel(R) Processor Family I/O Thermal subsystem - 9D31
  - NDIS Virtual Network Adapter Enumerator
  - PCI Express Root Complex
  - PCI standard ISA bridge
  - Plug and Play Software Device Enumerator
  - Programmable interrupt controller
  - Remote Desktop Device Redirector Bus
  - System CMOS/real time clock
  - System timer
  - UMBus Root Bus Enumerator

## Intel Trusted Execution Engine Interface

U programu Device Manager (Upravljač uređajima), proverite da li je instaliran upravljački program za Intel Trusted Execution Engine Interface.

Instalirajte ispravku upravljačkog programa sa veb lokacije [www.dell.com/support](http://www.dell.com/support).

- System devices
  - ACPI Fixed Feature Button
  - ACPI Lid
  - ACPI Power Button
  - ACPI Processor Aggregator
  - ACPI Sleep Button
  - ACPI Thermal Zone
  - Composite Bus Enumerator
  - High Definition Audio Controller
  - High precision event timer
  - Intel(R) Integrated Sensor Solution
  - Intel(R) Management Engine Interface
  - Intel(R) Power Engine Plug-in
  - Intel(R) Serial IO GPIO Host Controller - INT344B
  - Intel(R) Serial IO I2C Host Controller - 9D60
  - Intel(R) Serial IO I2C Host Controller - 9D61
  - Intel(R) Virtual Buttons
  - ISS Dynamic Bus Enumerator
  - KBL Host Bridge/DRAM Registers - 5904
  - Legacy device
  - Microsoft ACPI-Compliant Embedded Controller
  - Microsoft ACPI-Compliant System
  - Microsoft System Management BIOS Driver
  - Microsoft UEFI-Compliant System
  - Microsoft Virtual Drive Enumerator
  - Microsoft Windows Management Interface for ACPI
  - Microsoft Windows Management Interface for ACPI
  - Mobile 6th Generation Intel(R) Processor Family I/O PCI Express Root Port #1 - 9D10
  - Mobile 6th Generation Intel(R) Processor Family I/O PCI Express Root Port #5 - 9D14
  - Mobile 6th Generation Intel(R) Processor Family I/O PMC - 9D21
  - Mobile 6th Generation Intel(R) Processor Family I/O SMBUS - 9D23
  - Mobile 6th Generation Intel(R) Processor Family I/O Thermal subsystem - 9D31
  - NDIS Virtual Network Adapter Enumerator
  - PCI Express Root Complex
  - PCI standard ISA bridge
  - Plug and Play Software Device Enumerator
  - Programmable interrupt controller
  - Remote Desktop Device Redirector Bus
  - System CMOS/real time clock
  - System timer
  - UMBus Root Bus Enumerator

## Upravljački program za Intel Virtual Button

U opciji Device Manager (Upravljač uređajima) proverite da li je instaliran upravljački program za Intel Virtual Button.

Instalirajte ispravke upravljačkog programa sa veb lokacije [www.dell.com/support](http://www.dell.com/support).

- System devices
  - ACPI Fixed Feature Button
  - ACPI Lid
  - ACPI Power Button
  - ACPI Processor Aggregator
  - ACPI Sleep Button
  - ACPI Thermal Zone
  - Composite Bus Enumerator
  - High Definition Audio Controller
  - High precision event timer
  - Intel(R) Integrated Sensor Solution
  - Intel(R) Management Engine Interface
  - Intel(R) Power Engine Plug-in
  - Intel(R) Serial IO GPIO Host Controller - INT344B
  - Intel(R) Serial IO I2C Host Controller - 9D60
  - Intel(R) Serial IO I2C Host Controller - 9D61
  - Intel(R) Virtual Buttons
  - ISS Dynamic Bus Enumerator
  - KBL Host Bridge/DRAM Registers - 5904
  - Legacy device
  - Microsoft ACPI-Compliant Embedded Controller
  - Microsoft ACPI-Compliant System
  - Microsoft System Management BIOS Driver
  - Microsoft UEFI-Compliant System
  - Microsoft Virtual Drive Enumerator
  - Microsoft Windows Management Interface for ACPI
  - Microsoft Windows Management Interface for ACPI
  - Mobile 6th Generation Intel(R) Processor Family I/O PCI Express Root Port #1 - 9D10
  - Mobile 6th Generation Intel(R) Processor Family I/O PCI Express Root Port #5 - 9D14
  - Mobile 6th Generation Intel(R) Processor Family I/O PMC - 9D21
  - Mobile 6th Generation Intel(R) Processor Family I/O SMBUS - 9D23
  - Mobile 6th Generation Intel(R) Processor Family I/O Thermal subsystem - 9D31
  - NDIS Virtual Network Adapter Enumerator
  - PCI Express Root Complex
  - PCI standard ISA bridge
  - Plug and Play Software Device Enumerator
  - Programmable interrupt controller
  - Remote Desktop Device Redirector Bus
  - System CMOS/real time clock
  - System timer
  - UMBus Root Bus Enumerator

## Upravljački programi za Intel Wireless 3165 Wi-Fi i Bluetooth funkcije

U opciji Device Manager (Upravljač uređajima) proverite da li je instaliran upravljački program za mrežnu karticu.

Instalirajte ispravke upravljačkog programa sa web lokacije [www.dell.com/support](http://www.dell.com/support).

- Network adapters
  - Bluetooth Device (Personal Area Network)
  - Bluetooth Device (RFCOMM Protocol TDI)
  - Intel(R) Dual Band Wireless-AC 3165

U opciji Device Manager (Upravljač uređajima) proverite da li je instaliran upravljački program za Bluetooth.

Instalirajte ispravke upravljačkog programa sa web lokacije [www.dell.com/support](http://www.dell.com/support).



## Pregled BIOS-a

BIOS upravlja protokom podataka između operativnog sistema računara i povezanih uređaja kao što su čvrsti disk, video adapter, tastatura, miš i štampač.

### Ulazak u program za podešavanje BIOS-a

- 1 Uključite ili restartujte računar.
- 2 Pritisnite taster F2 kada se na ekranu prikaže logotip Dell da biste ušli u program za podešavanje BIOS-a.

U programu za podešavanje BIOS-a možete da promenite postavke koje definiše korisnik.

### Meni za pokretanje sistema

Računar Inspiron 17-7779 obuhvata meni za jedno pokretanje sistema. Upotrebom ove funkcije možete da promenite sekvencu uređaja sa kojih računar pokušava da pokrene sistem, na primer, flopi, CD-ROM ili čvrsti disk.

### Poboljšanja menija za pokretanje sistema

Poboljšanja menija za pokretanje sistema su sledeća:

- **Easier Access (Jednostavniji pristup)** — Pritisnite taster F12 da biste pristupili meniju za izbor pokretanja sistema.
- **User Prompting (Obaveštavanje korisnika)** — Korisnik se obaveštava da koristi pritisak na taster na BIOS ekranu.
- **Diagnostics Options (Opcije za dijagnostiku)** — Meni za pokretanje sistema uključuje opcije ePSA dijagnostike.

### Sekvence vremenskog ključa

Tastatura nije prvi uređaj koji se inicijalizuje programom za podešavanje. Kao rezultat toga, ako prerano pritisnete taster, tastatura se zaključava. U tom

slučaju se na ekranu prikazuje poruka o grešci tastature i nećete moći da ponovo pokrenete računar pritiskom na kombinaciju tastera Ctrl+Alt+Del. Da biste sprečili zaključavanje tastature, sačekajte dok se tastatura ne inicijalizuje u potpunosti. Tastatura se inicijalizuje ako se dogodi nešto od sledećeg:

- Lampice na tastaturi trepere.
- Odzivnik "F2=Setup" se pojavljuje u gornjem desnom uglu ekrana tokom pokretanja sistema.

# Svetla za dijagnostiku sistema

---

## Svetlo za status napajanja i baterije/svetlo za aktivnost čvrstog diska

Pokazuje status punjenja baterije ili aktivnosti čvrstog diska.

 **NAPOMENA:** Pritisnite taster Fn+H da biste menjali ovo svetlo između svetla za status napajanja i baterije i svetla za aktivnost čvrstog diska.

## Svetlo za aktivnost čvrstog diska

Uključuje se kada računar čita podatke sa čvrstog diska ili upisuje podatke na njega.

## Svetlo za status napajanja i baterije

Pokazuje status napajanja i punjenja baterije

**Neprekidno belo** — Adapter za napajanje je povezan i baterija je napunjena više od 5 procenata.

**Žuto svetlo** — Računar radi na baterijsko napajanje i kapacitet baterije je manji od 5 procenata.

## Isključeno svetlo

- Adapter za napajanje je povezan i baterija je potpuno napunjena.
- Računar radi na baterijsko napajanje i kapacitet baterije je veći od 5 procenata.
- Računar je u stanju spavanja, hibernacije ili je isključen

Svetlo za status napajanja i baterije treperi žuto uz trepćuće kodove koji ukazuju na kvar.

Na primer, svetlo za status napajanja i baterije treperi žuto dva puta nakon čega sledi pauza a zatim treperi belo tri puta nakon čega sledi pauza. Ovaj obrazac 2,3 se nastavlja dok se računar ne isključi što ukazuje da je detektovano nepostojanje memorije ili RAM memorije.

U sledećoj tabeli su prikazani različiti svetlosni šabloni, šta oni znače i preporučena rešenja.

Svetlosni šablon	Opis problema	Preporučeno rešenje
2,1	Otkaz CPU	Postavite matičnu ploču.
2,2	Matična ploča: Greška BIOS-a i ROM-a	Ažurirajte najnoviju verziju BIOS-a. Ako se problem nastavi, zamenite matičnu ploču.

<b>Svetlosni šablon</b>	<b>Opis problema</b>	<b>Preporučeno rešenje</b>
<b>2,3</b>	Nije detektovana memorija ili RAM memorija	Proverite da li je memorijski modul pravilno instaliran. Ako se problem nastavi, zamenite memorijski modul.
<b>2,4</b>	Otkaz memorije ili RAM memorije	Postavite memorijski modul.
<b>2,5</b>	Instalirana nevažeća memorija	Postavite memorijski modul.
<b>2,6</b>	Greška matične ploče ili skupa čipova	Postavite matičnu ploču.
<b>2,7</b>	Otkaz LCD-a	Zamenite LCD.
<b>3,1</b>	Otkaz CMOS baterije	Zamenite CMOS bateriju.
<b>3,2</b>	Otkaz PCI ili video kartice ili skupa čipova	Zamenite CMOS bateriju.
<b>3,3</b>	Slika za oporavak nije pronađena	Ponovo postavite sliku sistema.
<b>3,4</b>	Slika za oporavak je pronađena ali je nevažeća	Ponovo postavite sliku sistema.

**Svetlo statusa kamere:** Pokazuje da li se kamere koristi.

- Neprekidno belo — Kamera se koristi.
- Isključeno — Kamera se ne koristi.

**Svetlo statusa tastera Caps Lock:** Pokazuje da li je funkcija Caps Lock omogućena ili onemogućena.

- Neprekidno belo — Funkcija Caps Lock je omogućena.
- Isključeno — Funkcija Caps Lock je onemogućena.

# Dobijanje pomoći i kontaktiranje kompanije Dell

---

## Resursi za samostalnu pomoć

Možete dobiti informacije i pomoć o proizvodima i uslugama kompanije Dell korišćenjem ovih resursa za samostalnu pomoć:

Informacije o proizvodima i uslugama kompanije Dell

[www.dell.com](http://www.dell.com)

Windows 8.1 i Windows 10

Aplikacija Dell Help & Support



Windows 10

Aplikacija Get started



Windows 8.1

Aplikacija Help + Tips



Pristupanje pomoći u sistemima Windows 8, Windows 8.1 i Windows 10

U pretrazi sistema Windows, unesite **Help and Support** i pritisnite **Enter**.

Pristupanje pomoći u sistemu Windows 7

Kliknite na **Početak** → **Pomoć i podrška**.

Pomoć na mreži za operativni sistem

[www.dell.com/support/windows](http://www.dell.com/support/windows)  
[www.dell.com/support/linux](http://www.dell.com/support/linux)

Informacije o rešavanju problema, korisnička uputstva, uputstva za konfigurisanje, specifikacije proizvoda, blogovi za tehničku pomoć, upravljački programi, ispravke softvera itd.



Posetite [www.dell.com/support](http://www.dell.com/support)

Saznajte više o vašem operativnom sistemu, konfigurisanju i korišćenju računara, rezervnom kopiranju podataka, dijagnostici, itd.

Pogledajte *Ja i moj Dell* na strani [www.dell.com/support/manuals](http://www.dell.com/support/manuals).

## Kontaktiranje kompanije Dell

Da biste kompaniju Dell kontaktirali u vezi prodaje, tehničke podrške ili korisničke podrške, posetite [www.dell.com/contactdell](http://www.dell.com/contactdell).

-  **NAPOMENA:** Dostupnost se razlikuje u zavisnosti od zemlje i proizvoda, a neke usluge ne moraju biti dostupne u vašoj zemlji.
-  **NAPOMENA:** Ako nemate aktivnu vezu sa Internetom, kontakt informacije možete pronaći na fakturi, otpremnici, računu ili katalogu Dell proizvoda.